



# **BILANCIO SOCIALE**

## **2022**



SOCIETA' COOPERATIVA SOCIALE IGEA

# Indice

<b>1. Premessa</b>	<b>4</b>
1.1 Lettera agli stakeholder	4
1.2 Metodologia	6
1.3 Modalità di comunicazione	6
1.4 Riferimenti normativi	6
<b>2. Identità dell'organizzazione</b>	<b>7</b>
2.1 Informazioni generali	7
2.2 Attività svolte	9
2.3 Composizione base sociale	10
2.4 Territorio di riferimento	11
2.5 Missione	12
2.6 Storia	14
<b>3. Governo e strategie</b>	<b>16</b>
3.1 Tipologia di governo	16
3.2 Organi di controllo	17
3.3 Struttura di governo	17
3.4 Processi decisionali e di controllo	19
3.4.1 <b>Struttura organizzativa</b> La struttura organizzativa della cooperativa al 31/12/2022 è la seguente:	19
3.4.2 Strategie ed obiettivi	20
<b>4. Portatori di interessi</b>	<b>20</b>
<b>5. Relazione sociale</b>	<b>21</b>
5.1 Lavoratori	21
5.2 Clienti/committenti	26
<b>6. Dimensione economica</b>	<b>27</b>
6.1 Valore della produzione	27

6.2	Distribuzione valore aggiunto .....	29
6.3	Produzione e distribuzione ricchezza patrimoniale .....	31
6.4	Ristorno ai soci .....	31
6.5	Il patrimonio .....	32
6.6	Finanziatori .....	32
<b>7.</b>	<b>Prospettive future .....</b>	<b>33</b>
7.1	Prospettive cooperativa .....	33
7.2	Il futuro del bilancio sociale .....	36

## **1. PREMESSA**

### **1.1 Lettera agli stakeholder**

La realizzazione di questa edizione del bilancio sociale permette ancora una volta alla SOCIETA' COOPERATIVA SOCIALE IGEA di affiancare al "tradizionale" bilancio di esercizio, uno strumento di rendicontazione che fornisce una valutazione pluridimensionale (non solo economica, ma anche sociale ed ambientale) del valore creato dalla cooperativa.

Essere socialmente responsabili non significa per noi solo soddisfare pienamente gli obblighi giuridici, ma anche andare al di là investendo "di più" nel capitale umano, nell'ambiente e nei rapporti con le altre parti interessate. E' riconosciuto che un'impresa che adotti un comportamento socialmente responsabile, monitorando e rispondendo alle attese economiche, ambientali e sociali di tutti i portatori di interesse (stakeholder) coglie anche l'obiettivo di conseguire un vantaggio competitivo e di massimizzare i ritorni di lungo periodo.

L'orientamento della Cooperativa Sociale IGEA è rimasto negli anni con l'attenzione ai soci-lavoratori ed ai clienti/committenti/utenti ed è a loro che ci rivolgiamo in prima istanza con questa nuova rendicontazione sociale.

Presentiamo l'edizione del nostro bilancio sociale con la consapevolezza che non sia più possibile fare gli imprenditori (né tanto meno i cooperatori) non gestendo e prevedendo nella propria visione strategica preoccupazioni di tipo sociale o ambientale, e perché no comunitarie, se si vogliono perseguire modelli di impresa affidabili e duraturi.

Il bilancio sociale, infatti, tiene conto della complessità dello scenario all'interno del quale si muove la cooperativa e rappresenta l'esito di un percorso attraverso il quale l'organizzazione rende conto, ai diversi stakeholder, interni ed esterni, della propria missione, degli obiettivi, delle strategie e delle attività.

In particolare per questa edizione la Cooperativa Sociale IGEA ha deciso di evidenziare le valenze:

- di comunicazione attiva
- informativa chiara e completa.

Proprio per questo motivo gli obiettivi che hanno portato alla realizzazione della tredicesima edizione del bilancio sociale sono sinteticamente i seguenti:

- favorire l'informazione e comunicazione interna;
- informare gli stakeholder esterni;
- rispondere all'adempimento della Regione Lombardia.

Da questo documento emergono alcune importanti indicazioni per il futuro, di cui la cooperativa farà tesoro per essere sempre di più legittimata e riconosciuta dagli interlocutori interni ed esterni soprattutto attraverso gli esiti e i risultati delle attività svolte che saranno presentati e rendicontati in modo serio e rigoroso di anno in anno.

Ci tengo a ringraziare le persone che condividono il nostro percorso, chi ha collaborato alla stesura del documento e chi quotidianamente lavora con e per le persone che incrociamo.

Vi auguro buona lettura.

Il Presidente

Maria Simona Scandelli

A handwritten signature in black ink, appearing to read 'Maria Simona Scandelli', written over a horizontal line.

## **1.2 Metodologia**

La strategia individuata per la redazione di questa edizione del bilancio sociale, è stata quella di costituire un'equipe di lavoro formata da persone appartenenti a diverse aree della cooperativa, quali: area tecnica, area direzionale, area amministrativa e quella della qualità. Coordinata dal responsabile amministrativo, l'equipe, ha costruito la bozza che, deliberata dal C.d.A., viene presentata all'Assemblea dei Soci per l'approvazione.

Vogliamo continuare a far presente che la Cooperativa ha conseguito la Certificazione di Qualità nell'anno 2007 ed in quella sede ha deciso di investire nelle risorse interne per intraprendere il percorso di redazione del bilancio Sociale.

Questa edizione, come le scorse, è dedicata e destinata in primo luogo al SOCIO in quanto riconosciuto come stakeholder interno di primissimo ordine. Socio inteso come Lavoratore, e quindi quella risorsa umana che esprime, attraverso il proprio operato di tutti i giorni, l'adesione al lavoro in una azienda no-profit; ed inteso come Membro dell'Assemblea che, tramite l'approvazione del bilancio Sociale, riconosce in esso una scelta di valore e l'occasione per progettare il suo futuro.

## **1.3 Modalità di comunicazione**

Il presente bilancio sociale è stato diffuso attraverso i seguenti canali:

- Assemblea dei soci
- Pubblicazione sul sito

## **1.4 Riferimenti normativi**

Il presente bilancio sociale è stato redatto ispirandosi liberamente sia ai Principi di Redazione del Bilancio Sociale elaborati dal Gruppo di Studio per il Bilancio Sociale (GBS) del 2001, sia agli Standard Internazionali del GRI (Global Reporting Initiative).

Dal punto di vista normativo i riferimenti sono:

- Decreto attuativo del Ministero della Solidarietà Sociale del 24/01/08 contenente le Linee Guida per la redazione del bilancio sociale da parte delle organizzazioni che esercitano l'impresa sociale;
- Delibera della giunta regionale della Lombardia n°5536/2007

Il presente bilancio sociale è stato presentato e condiviso nell'assemblea dei soci in data 25/05/2023, che ne ha deliberato l'approvazione.

## 2. IDENTITÀ DELL'ORGANIZZAZIONE

### 2.1 Informazioni generali

Di seguito viene presentata la carta d'identità dell'organizzazione al 31/12/2022

Denominazione	<i>Soc. Cooperativa Sociale IGEA</i>							
Indirizzo sede legale e amministrativa	<i>Via Olivetti, 19 26013 CREMA – CREMONA</i>							
Indirizzo sedi operative - Centro FAM.B.A. - Polo territoriale di Neuropsichiatria per l'infanzia e l'adolescenza	<i>Via Pombioli n°6 26013 – Crema</i>							
Indirizzo sedi operative - Consultorio Familiare KAPPADUE	<i>Via Capergnanica 8h 26013 – Crema</i>							
Indirizzo sedi operative – Poliambulatorio TOTEM	<i>Via Pombioli n°6 26013 – Crema</i>							
Forma giuridica e modello di riferimento	<i>S.p.a.</i>							
Eventuali trasformazioni nel tempo	ATTO DI FUSIONE PER INCORPORAZIONE DEL 30/11/2020 DELLE COOPERATIVE SOCIALI KRIKOS E FILIKA'							
Tipologia	<i>Coop. A</i>							
Data di costituzione	<i>21/12/1994</i>							
CF	<i>01070620198</i>							
p.iva	<i>01070620198</i>							
N° iscrizione Albo Nazionale società cooperative	<i>A151146</i>							
N° iscrizione Albo Regionale cooperative sociali	<i>SEZ. A N. 262 decreto 63005</i>							
Tel – sede amministrativa	<i>0373 83105</i>							
Fax - sede amministrativa	<i>0373 259440</i>							
Tel. - centro FAMBA	<i>0373 200848</i>							
Tel. – consultorio KAPPADUE	<i>0373 85536</i>							
Tel. – poliambulatorio TOTEM	<i>0373 200094</i>							
Sito internet	<i>www.consorzioarcobaleno.it</i>							
Appartenenza a reti associative	<table border="1"> <thead> <tr> <th></th> <th><b>Anno di adesione</b></th> </tr> </thead> <tbody> <tr> <td><i>Associata a Confcooperative Cremona</i></td> <td><i>2004</i></td> </tr> <tr> <td><i>Accordo di Programma Piani di Zona</i></td> <td><i>2006</i></td> </tr> </tbody> </table>			<b>Anno di adesione</b>	<i>Associata a Confcooperative Cremona</i>	<i>2004</i>	<i>Accordo di Programma Piani di Zona</i>	<i>2006</i>
	<b>Anno di adesione</b>							
<i>Associata a Confcooperative Cremona</i>	<i>2004</i>							
<i>Accordo di Programma Piani di Zona</i>	<i>2006</i>							
Adesione a consorzi di cooperative	<i>Adesione a Consorzio Arcobaleno Soc. Coop. Sociale</i>							

	<i>Adesione a Consorzio Sol.co Cremona</i> <i>Adesione a Consorzio Sul Serio</i>
Codice ateco	88.99.00

Secondo quanto riportato nello statuto, l'oggetto sociale della cooperativa è il seguente: la Cooperativa, nel perseguimento dello scopo mutualistico, intende realizzare i propri scopi sociali svolgendo un'attività di gestione di servizi sociali orientati in via prioritaria, ma non esclusiva, ai bisogni di persone anziane, portatrici di handicap o minori.

In relazione a ciò la cooperativa può gestire stabilmente o temporaneamente, in proprio o per conto terzi:

- attività e servizi di assistenza domiciliare
- attività di assistenza infermieristica e sanitaria a carattere domiciliare oppure realizzata in centri di assistenza allestiti o messi a disposizione da enti pubblici e privati
- strutture di accoglienza per persone autosufficienti e non, nonché servizi integrati per residenze protette
- centri diurni ed altre strutture con carattere di animazione e finalizzate al miglioramento della qualità della vita, nonché altre iniziative per il tempo libero, la cultura ed il turismo sociale
- servizi di assistenza scolastica ed ergo terapeutica ai portatori di handicap
- gestione di servizi sociali di territorio (centri sociali, comunità educative, case di riposo, mense sociali etc.)
- organizzazione di attività di animazione per bambini, portatori di handicap, adolescenti, adulti ed anziani, tendenti all'espressione della personalità ed in grado di favorire l'armonico sviluppo
- interventi di prevenzione e trattamento di situazioni patologiche e di disagio sociale che possano causare emarginazione e disadattamento
- interventi di prevenzione e di rieducazione per bambini, adolescenti ed adulti con disturbi organici e funzionali, motori, sensoriali, psicomotori, psicodiagnostici, della comunicazione verbale, dell'apprendimento generale o specifico, affettivi - relazionali
- attività di formazione e consulenza negli ambiti della cooperazione, del volontariato e della solidarietà sociale
- progettazione e realizzazione di ogni altra attività simile a quelle sopra elencate.

Nei limiti e secondo le modalità previste dalle vigenti norme di legge la Cooperativa potrà svolgere qualunque altra attività connessa o affine agli scopi sopra elencati, nonché potrà compiere tutti gli atti e concludere tutte le operazioni di natura immobiliare, mobiliare e finanziaria necessarie od utili alla realizzazione degli scopi sociali o comunque, sia direttamente che indirettamente, attinenti ai medesimi, compresa l'istituzione, costruzione, acquisto di magazzini, attrezzature ed impianti atti al raggiungimento degli scopi sociali.



Le attività di cui al presente oggetto sociale saranno svolte nel rispetto delle vigenti norme in materia di esercizio di professioni riservate per il cui esercizio è richiesta l'iscrizione in appositi albi o elenchi.

Essa può altresì assumere, in via non prevalente, interessenze e partecipazioni, sotto qualsiasi forma, in imprese, specie se svolgono attività analoghe e comunque accessorie all'attività sociale, con esclusione assoluta della possibilità di svolgere attività di assunzione di partecipazione riservata dalla legge a cooperativa in possesso di determinati requisiti, appositamente autorizzate e/o iscritte in appositi albi.

La Cooperativa, inoltre, per stimolare e favorire lo spirito di previdenza e di risparmio dei soci, potrà istituire una sezione di attività, disciplinata da apposito regolamento, per la raccolta di prestiti limitata ai soli soci ed effettuata esclusivamente ai fini dell'oggetto sociale.

La Cooperativa potrà istituire fondi per lo sviluppo tecnologico o per la ristrutturazione o per il potenziamento aziendale nonché adottare procedure di programmazione pluriennale finalizzate allo sviluppo o all'ammodernamento aziendale, ai sensi della legge 31.1.1992 n.59 ed eventuali norme modificative ed integrative.

La Cooperativa potrà emettere strumenti finanziari secondo le modalità e nei limiti previsti dalla vigente normativa.

## 2.2 Attività svolte

Di seguito viene presentata una sintesi delle attività svolte dalla SOCIETA' COOPERATIVA SOCIALE IGEA:

### Settori di attività

	<b>Domiciliare</b>	<b>Diurno</b>
<i>Anziani e problematiche relative alla terza età</i>	X	
<i>Educazione e servizi scolastici</i>		X
<i>Disabili fisici psichici e sensoriali</i>	X	X
<i>Minori e giovani</i>		X
<i>Adulti malati / fragili</i>	X	
<i>Consultorio familiare</i>		X

## 2.3 Composizione base sociale

Di seguito vengono riportate alcune informazioni sulla composizione della base sociale.

Base sociale anno 2022

**Tipologia soci**

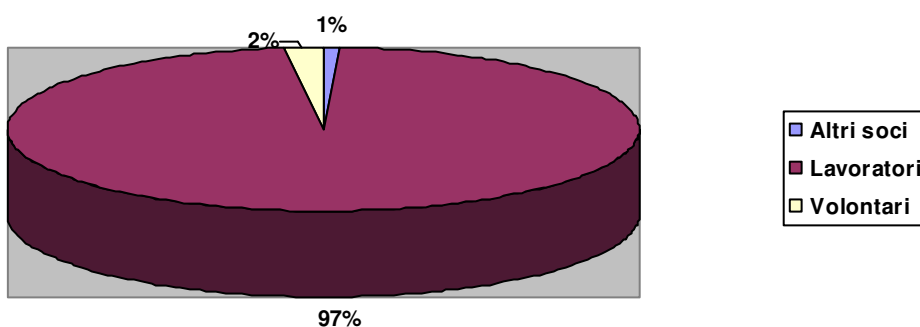

**La base sociale nel tempo**

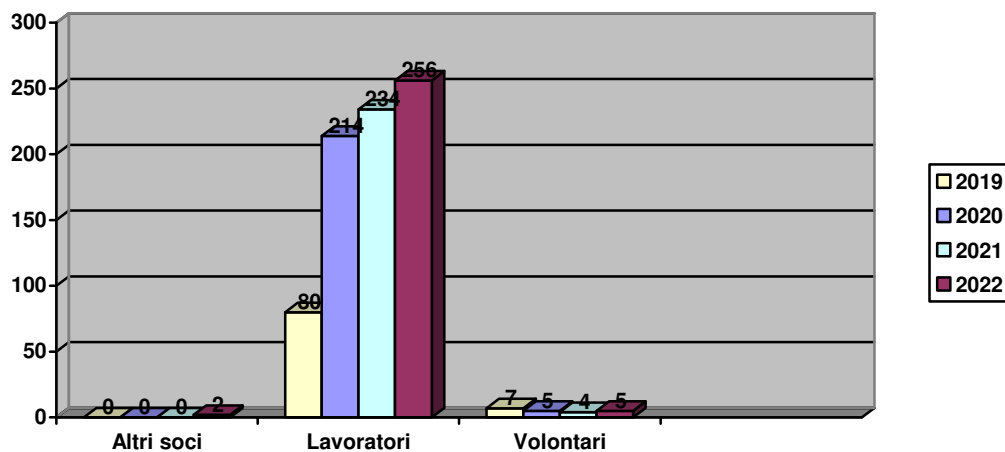

### Soci ammessi ed esclusi

	Soci al 31/12/2021	Soci ammessi 2022	Recesso soci 2022	Decadenza esclusione soci 2022	Soci al 31/12/2022
Numero	244	78	59	-	263

## 2.4 Territorio di riferimento

La Cooperativa è parte integrante della rete di servizi rivolti alle persone (anziani, adulti fragili, minori, disabili, famiglie etc.) avendo come committenti aziende pubbliche ed enti privati e i cittadini del territorio Cremasco.

Vanta, inoltre, una presenza storica nel comune di Crema, nei comuni dell'hinterland e nelle scuole del circondario; collabora ormai da anni con l'ASL di Cremona in qualità di ente pattante nel servizio ADI, con AZIENDA OSPEDALIERA DI CREMA per il servizio di NEURISPSICHIATRIA INFANTILE, con ATS VALPADANA per CONSULTORIO FAMILIARE KAPPADUE.

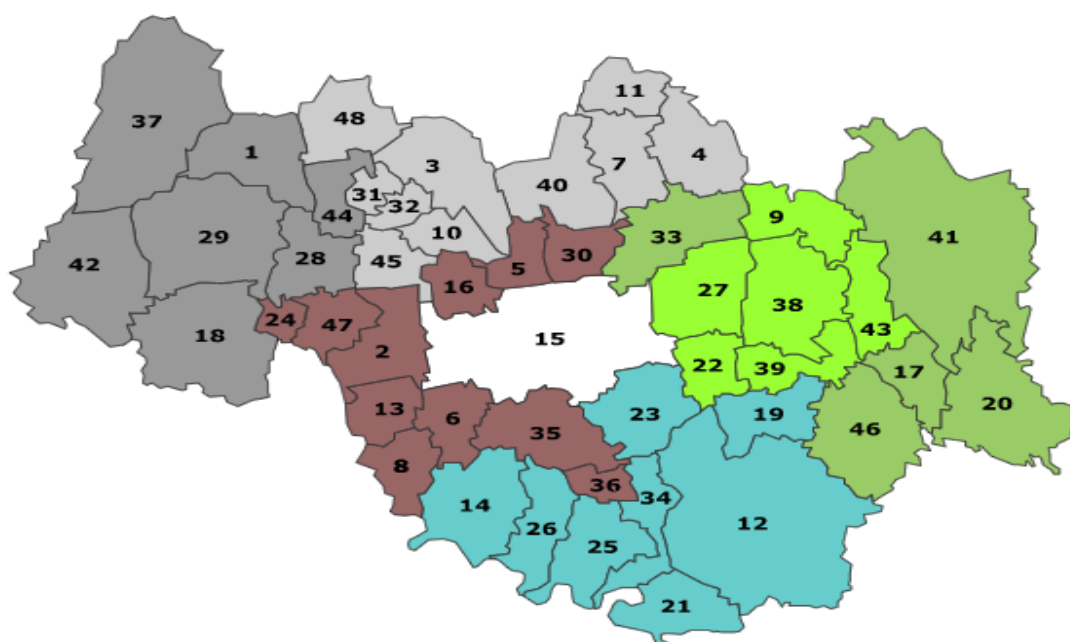

- |                                              |                                       |
|----------------------------------------------|---------------------------------------|
| 1. <a href="#">Agnadello</a>                 | 25. <a href="#">Montodine</a>         |
| 2. <a href="#">Bagnolo Cremasco</a>          | 26. <a href="#">Moscazzano</a>        |
| 3. <a href="#">Capralba</a>                  | 27. <a href="#">Offanengo</a>         |
| 4. <a href="#">Camisano</a>                  | 28. <a href="#">Palazzo Pignano</a>   |
| 5. <a href="#">Campagnola Cremasca</a>       | 29. <a href="#">Pandino</a>           |
| 6. <a href="#">Caperghnanica</a>             | 30. <a href="#">Pianengo</a>          |
| 7. <a href="#">Casale Cremasco Vidolasco</a> | 31. <a href="#">Pieranica</a>         |
| 8. <a href="#">Casaletto Ceredano</a>        | 32. <a href="#">Quintano</a>          |
| 9. <a href="#">Casaletto di sopra</a>        | 33. <a href="#">Ricengo</a>           |
| 10. <a href="#">Casaletto Vaprio</a>         | 34. <a href="#">Ripalta Arpina</a>    |
| 11. <a href="#">Castelgabbiano</a>           | 35. <a href="#">Ripalta Cremasca</a>  |
| 12. <a href="#">Castelleone</a>              | 36. <a href="#">Ripalta Guerina</a>   |
| 13. <a href="#">Chieve</a>                   | 37. <a href="#">Rivolta d'Adda</a>    |
| 14. <a href="#">Credera Rubbiano</a>         | 38. <a href="#">Romanengo</a>         |
| 15. <a href="#">Crema</a>                    | 39. <a href="#">Salvirola</a>         |
| 16. <a href="#">Cremosano</a>                | 40. <a href="#">Sergnano</a>          |
| 17. <a href="#">Cumignano sul naviglio</a>   | 41. <a href="#">Soncino</a>           |
| 18. <a href="#">Dovera</a>                   | 42. <a href="#">Spino d'Adda</a>      |
| 19. <a href="#">Fiesco</a>                   | 43. <a href="#">Ticengo</a>           |
| 20. <a href="#">Genivolta</a>                | 44. <a href="#">Torlino Vimercati</a> |
| 21. <a href="#">Gombito</a>                  | 45. <a href="#">Trescore Cremasco</a> |
| 22. <a href="#">Izano</a>                    | 46. <a href="#">Trigolo</a>           |
| 23. <a href="#">Madignano</a>                | 47. <a href="#">Vaiano Cremasco</a>   |
| 24. <a href="#">Monte Cremasco</a>           | 48. <a href="#">Vailate</a>           |

## 2.5 Missione

La *SOCIETA' COOPERATIVA SOCIALE IGEA*, in sintonia con la legge 381/91, si propone le seguenti **finalità istituzionali**:

- *La gestione di servizi socio-sanitari ed educativi*

La cooperativa, nell'anno in corso, ha attuato le proprie finalità istituzionali attraverso i seguenti servizi:

- ✓ Assistenza domiciliare integrata(ADI);
- ✓ Assistenza domiciliare agli anziani e disabili;
- ✓ Assistenza ad personam agli alunni disabili;
- ✓ Servizi di pre-post scuola;
- ✓ Laboratori di musica - inglese - psicomotricità – sportivi;
- ✓ Servizio gestione ambulatori medici;
- ✓ Servizio gestione ambulatori infermieristici presso le aziende;
- ✓ Percorsi e accompagnamento formazione a favore di adulti svantaggiati;
- ✓ Gestione progetti con le scuole per percorsi di sostegno agli alunni, insegnanti e famiglie;
- ✓ Centro FAMBA, per l'erogazione di prestazioni sanitarie di specialistica ambulatoriale (ambito psichiatrico – neuropsichiatria dell'infanzia e adolescenza);
- ✓ Asili Nido
- ✓ Servizio di Formazione all'Autonomia per disabili adulti
- ✓ Consultorio Familiare KAPPADUE

La cooperativa si propone di raggiungere questa finalità attraverso le seguenti **politiche di impresa sociale**:

La cooperativa, nel perseguire la propria Missione, concentra l'attenzione sulle proprie **RISORSE UMANE**, considerandole il motore per il raggiungimento degli obiettivi verificabili tramite precisi indicatori.

Assumendo la centralità della persona (utente, operatore, cittadino) come riferimento costante del nostro operare (servizi, strutture, organizzazione), poniamo di conseguenza la massima attenzione alle persone che costituiscono la base sociale e perciò il nostro stesso "tessuto relazionale".

L'azione costante di promozione e valorizzazione della risorsa umana è sviluppata nei due aspetti:

1) **BASE SOCIALE:** l'appartenenza dei soci alla cooperativa e la loro condivisione di principi, finalità e Missione viene sostenuta e motivata nelle diverse forme di partecipazione all'impresa cooperativa, incentivandone e valorizzandone le specificità in quanto portatori di diversi interessi.

Ogni socio è imprenditore: è fondamentale, quindi, che per esso sia valorizzata e sostenuta la motivazione all'appartenenza, la partecipazione attiva, la conoscenza e il contributo agli orientamenti e alle strategie che determinano l'azione della cooperativa.

2) **COMPETENZE PROFESSIONALI:** l'effettiva possibilità di promuovere migliori opportunità nel territorio passa attraverso la realizzazione di interventi e servizi di qualità, che dipendono in gran parte dalle competenze e dalla motivazione del nostro personale.

La cooperativa nel perseguimento della missione per il proprio agire, si ispira ai seguenti **valori:**

I valori enunciati qui di seguito finalizzano le attività ed i comportamenti della cooperativa e sono i principi ispiratori dell'operato della cooperativa:

- **EGUAGLIANZA:** le regole riguardanti i rapporti tra utente e servizio devono essere uguali per tutti. Nessuna distinzione nell'erogazione del servizio può essere compiuta.

- **IMPARZIALITA':** i soggetti erogatori ispirano i propri comportamenti a criteri di obiettività, giustizia ed imparzialità. Su tali criteri la Cooperativa ha istituito le clausole delle condizioni generali e specifiche per l'erogazione dei proprio servizi.

- **CONTINUITA':** l'erogazione dei servizi deve essere regolare, continua e senza interruzioni

- **EFFICIENZA ed EFFICACIA:** il servizio deve essere erogato in modo che siano garantite sia l'efficienza che l'efficacia. La cooperativa, a tal scopo, effettua il costante monitoraggio delle proprie attività, attraverso l'operato del proprio ufficio qualità.

- **RISERVATEZZA:** è un principio fondamentale per il rispetto dell'utente; tutte le informazioni, infatti, vengono trattate nel rispetto delle vigenti leggi sul trattamento dei dati sensibili e non, di cui la cooperativa viene in possesso lavorando presso di esso.

- **DIRITTO DI SCELTA:** ove sia consentito dalla legislazione vigente, l'utente ha diritto di scegliere tra i soggetti che erogano il servizio. In particolare, il diritto di scelta riguarda i servizi distribuiti sul territorio.

- **PARTECIPAZIONE:** la partecipazione del cittadino alla prestazione del servizio pubblico deve essere sempre garantita. L'utente ha diritto di accesso alle informazioni in possesso del soggetto erogatore che lo riguardano. L'utente può produrre memorie e documenti, prospettare osservazioni, formulare suggerimenti per il miglioramento del servizio. A tal

scopo, la cooperativa acquisisce periodicamente la valutazione dell'utente attraverso questionari sulla qualità dei servizi.

## 2.6 Storia

La nostra realtà cooperativa nasce nel 1978, promossa dalle ACLI (Cooperativa Lavoro GI), per dare una risposta al problema della disoccupazione giovanile ed in particolare di persone appartenenti alle fasce deboli del mercato del lavoro, svolgendo lavori di pulizia, facchinaggio e manutenzione del verde, assistenza agli anziani a domicilio, in collaborazione con il Comune di Crema

Negli anni successivi, pur rendendoci indipendenti da chi ci aveva "iniziati", abbiamo sempre cercato di dare una risposta al bisogno del territorio, tenendo fede ai principi che avevano animato i nostri fondatori, ampliando i servizi svolti inserendo l'assistenza agli anziani domiciliare ed in struttura ed assistenza "ad personam" agli alunni portatori di handicap nelle scuole.

Negli anni novanta, l'esigenza di una riorganizzazione interna alla cooperativa, la mutata fisionomia del mercato e la nuova regolamentazione delle cooperative sociali (L.381/91), ci ha portato a rinnovare la nostra struttura, che era diventata di una certa dimensione e che forniva servizi talmente diversi fra loro da rendere difficile la gestione della cooperativa stessa.

Da qui lo spin-off, con la costituzione di tre cooperative sociali, e quindi la nascita della SOCIETA' COOPERATIVA SOCIALE IGEA con l'obiettivo primario di essere sempre più presente sul territorio attraverso la fornitura dei servizi che sono l'oggetto sociale della cooperativa, e di conseguenza creare nuovi posti di lavoro.

La suddivisione in tre cooperative ha portato alla costituzione del CONSORZIO ARCOBALENO Soc. Cooperativa Sociale, per mantenere la radice e valori comuni e per supportare le cooperative stesse nei servizi amministrativi, nella promozione e sviluppo della realtà cooperativa nel territorio cremasco.

L'evoluzione dello scenario del modo cooperativo degli ultimi dieci anni, la richiesta sempre maggiore da parte di un mercato via via più competitivo ed esigente, di istituzioni che spingono verso un'impresa sociale via via più organizzata e strutturata, hanno fatto sorgere la necessità di trovare soluzioni volte ad aumentare gli standard organizzativi, migliorare le performance sia in termini di sostenibilità che di qualità dei servizi offerti creando sinergie per vivere questa nuova sfida da attori protagonisti.

E' nata così l'idea di portare avanti un progetto di FUSIONE per INCORPORAZIONE delle cooperative sociali FILIKA' e KRIKOS che, per know-how, capitali, servizi offerti e professionalità avrebbero consentito il raggiungimento di quegli standard economico-organizzativi idonei per diventare un'organizzazione competitiva e performante.

L'analisi condotta per la valutazione dell'ipotizzata fusione è partita quindi a seguito di considerazioni di carattere strategico in relazione ai contesti di riferimento, della continuità aziendale e quindi delle prospettive societarie, il tutto accompagnato da una comune

volontà di tutti i soggetti coinvolti, di sfruttare le sinergie e le esperienze presenti in capo alle tre società, al fine di potenziare sul territorio la penetrazione nel campo dei servizi sociali alla persona, al settore minori, agli ambiti sociosanitari, sanitari ambulatoriali e domiciliari, nonché ai Servizi rivolti alle famiglie ed alle donne come il Consultorio familiare, utile a raggiungere una migliore differenziazione “produttiva” in termini di servizi erogati. Importanti saranno anche le possibili: a) ottimizzazioni delle rispettive risorse, miglioramento dell’efficienza della nuova struttura, irrobustimento degli assetti gestionali ed organizzativi; b) consolidamento societario in termini patrimoniali, di capitale sociale e quindi di asset economico finanziario di base; c) miglioramento della soddisfazione dei bisogni della comunità locale (mutualità esterna), creando nel contempo ulteriori occasioni di lavoro a vantaggio dei soci (mutualità interna).

L’aggregazione consentirà di creare un’impresa che potrà fruire della sommatoria delle risorse delle tre realtà e delle sinergie conseguenti, raggiungere una compagine di soci più numerosa e soprattutto un maggior numero di dipendenti. Questi elementi si rendono fondamentali soprattutto osservando l’evoluzione del comparto delle cooperative sociali che negli ultimi dieci anni ha visto un progressivo consolidamento a seguito della crescita dei numeri di base (es. fatturati, soci-lavoratori, lavoratori, aree di riferimento, ecc.), ma anche a fronte della nuova normativa sull’impresa sociale che amplia lo spettro di soggetti che opereranno sugli stessi mercati e quindi questo aumenterà competizione. In questa direzione si colloca anche la riforma del codice degli appalti che richiederà ad ogni impresa standard quantitativi e qualitativi più elevati e la recentissima cosiddetta riforma sulla crisi d’impresa che richiede ad ogni impresa una strutturazione più adeguata in termini di: adeguati assetti, organizzazione interna e governance, capacità di gestione economica e finanziaria orientata sui “flussi”. In questo panorama un elemento facilitante l’operazione è che le cooperative interessate già da anni erano socie dello stesso Consorzio e le relazioni in esso create avevano favorito reciproca conoscenza e collaborazione.

In sintesi le motivazioni che hanno portato a tale scelta sono:

- le crescenti difficoltà rispetto alla sostenibilità di un’attività imprenditoriale che ha bisogno di dimensioni e quindi di struttura organizzativa più adeguata in riferimento al mercato nel quale ci si colloca;

- l'aumento della concorrenzialità che richiede capacità di autoanalisi per trovare nuove strategie e capacità di innovazione;
- la necessità di una struttura organizzativa più completa con ruoli e funzioni definiti, specie per quelli di tipo amministrativo e gestionale, quali la gestione delle risorse umane o la gestione amministrativa;
- la necessità di una struttura più ampia, con maggiori risorse umane ed economiche che rendano possibili eventuali investimenti in nuovi servizi;
- l'importanza di aumentare il bacino territoriale di intervento, la clientela, le relazioni esterne.
- la storica reciproca conoscenza.

In conclusione è elemento fondante di questa operazione la omogeneità dei soggetti coinvolti sia nell'attività svolta che nei servizi erogati ai soci.

### 3 GOVERNO E STRATEGIE

#### 3.1 Tipologia di governo

Nella tabella vengono schematizzate alcune informazioni rispetto agli amministratori della cooperativa:

Nome e cognome	Carica	Altri dati
SCARTABELLATI LUISA	Presidente dal 06/07/2021 fino all'approvazione del bilancio al 31/12/2023	Socio lavoratore residente a MADIGNANO
SCANDELLI MARIA SIMONA	Vice Presidente dal 06/07/2021 fino all'approvazione del bilancio al 31/12/2023	Socio lavoratore residente a CREMA
CROTTI CRISTINA	Consigliera dal 18/06/2021 fino all'approvazione del bilancio al 31/12/2023	Socio lavoratore residente a MADIGNANO
ROSSI MIRIAM	Consigliera dal 18/06/2021 fino all'approvazione del bilancio al 31/12/2023	Socio Lavoratore residente a CREMA
FIORONI BARBARA	Consigliera dal 18/06/2021 fino all'approvazione del bilancio al 31/12/2023	Socio Lavoratore residente a CREMA



Il Consiglio di Amministrazione è l'organo di governo della Cooperativa. Viene eletto dall'Assemblea dei soci ogni tre anni, è composto da tre consiglieri, che eleggono al loro interno il Presidente ed il Vice Presidente.

Il Presidente è il Legale Rappresentante della Cooperativa, cioè colui che è responsabile, anche penalmente, di qualsiasi atto o azione amministrativa, legale, fiscale, sociale della società rappresentata. Attualmente è Scartabellati Luisa, che si occupa, inoltre, della Direzione Generale e funge anche da General Contractor.

Vice Presidente è Scandelli Maria Simona.

Consigliere è Crotti Cristina, responsabile servizio specialistico FAM.BA E SERVIZI AREA SANITARIA.

Consigliere è Rossi Miriam, responsabile servizio SFA.

Consigliere è Fioroni Barbara, coordinatrice servizi prima infanzia.

Il Consiglio di Amministrazione si riunisce 2/3 tre volte al mese circa.

### 3.2 Organi di controllo

Di seguito vengono fornite alcune indicazioni circa gli organi di controllo della cooperativa

#### Revisori contabili/società di revisione

Nome e cognome	Carica	Altri dati
Nolli Roberto	Revisore Legale dal 26/05/2022 durata 3 anni fino a approvazione bilancio 31/12/2024	Residente a Cremona, via Del Sale 40/A

### 3.3 Struttura di governo

Rispetto alla struttura di governo, si riportano alcuni dati che mostrano i processi di gestione democratica e di partecipazione della nostra organizzazione.

Il **CdA** della COOPERATIVA SOCIALE IGEA ARL nell'anno 2022 si è riunito 34 volte e la partecipazione è stata del 100%

Per quanto riguarda l'**assemblea**, invece, il tema della partecipazione degli ultimi 3 anni è meglio visualizzato dalla tabella sottostante:

Anno	Data	Perc. partecipazione	Perc. deleghe	Odg
2020	30/05/2020	55%	0%	<ul style="list-style-type: none"> <li>- ESAME DEL BILANCIO DELL'ESERCIZIO CHIUSO IL 31.12.2019, DOCUMENTI ALLEGATI E DELIBERAZIONI CONSEGUENTI</li> <li>- RELAZIONE DEL REVISORE</li> <li>- APPROVAZIONE DEL BILANCIO SOCIALE 2019</li> <li>- NOMINA DEL COLLEGIO SINDACALE AI SENSI DELL'ART. 33 DELLO STATUTO SOCIALE E IN OTTEMPERANZA A QUANTO PREVISTO DELL'ART. 2477 COD. CIC. COSI' COME SCRITTO DAL D.L. 162/2019 CONVERTITO NELLA L. 8/2020</li> <li>- INFORMATIVA SUL "PROGETTO DI FUSIONE"</li> </ul>
2020	18/07/2020	54%	17.5%	<ul style="list-style-type: none"> <li>- NOMINA DELL'ORGANO DI CONTROLLO (COLLEGIO SINDACALE) IN OTTEMPERANZA A QUANTO PREVISTO DALL'ART. 2477 COD. CIV. COSI' COME RISCritto DAL D.LGS. 14/2019 A SUA VOLTA MODIFICATO DAL D.L. 162/2019 CONVERTITO NELLA L. 8/2020</li> </ul>
2020	19/12/2020	73%	23%	<ul style="list-style-type: none"> <li>- COMUNICAZIONI DEL PRESIDENTE SULL'AVVENUTA FUSIONE</li> <li>- APPROVAZIONE REGOLAMENTO INTERNO EX L 142/2001;</li> <li>- ADEGUAMENTO CONTRATTUALISTICA E GESTIONE BANCA ORE - CON IL CONSULENTE DI ASSOCOOP</li> </ul>
2021	18/06/2021	52%	7%	<ul style="list-style-type: none"> <li>- ESAME DEL BILANCIO DELL'ESERCIZIO CHIUSO AL 31/12/2020 E DELIBERAZIONI CONSEGUENTI.</li> <li>- APPROVAZIONE BILANCIO SOCIALE ANNO 2020</li> <li>- RELAZIONE DEL REVISORE</li> <li>- DIMISSIONI DEL CONSIGLIO DI AMMINISTRAZIONE</li> <li>- VARIAZIONE DEL NUMERO DI COMPOSIZIONE DEL CONSIGLIO DAL 3 A 5 MEMBRI</li> <li>- ELEZIONE DEL NUOVO CONSIGLIO DI AMMINISTRAZIONE</li> </ul>
2022	26/05/2022	71.25%	6.5%	<ul style="list-style-type: none"> <li>- APPROVAZIONE DEL "REGOLAMENTO PER LA RIPARTIZIONE DEI RISTORNI"</li> <li>- APPROVAZIONE BILANCIO D'ESERCIZIO 2021, DOCUMENTI ALLEGATI E DELIBERE CONSEGUENTI;</li> <li>- RELAZIONE DEL REVISORE;</li> <li>- APPROVAZIONE DEL BILANCIO SOCIALE 2021;</li> <li>- NOMINA RLS;</li> <li>- NOMINA DEL REVISORE CONTABILE.</li> </ul>

### Percentuale partecipazione assemblea nel tempo

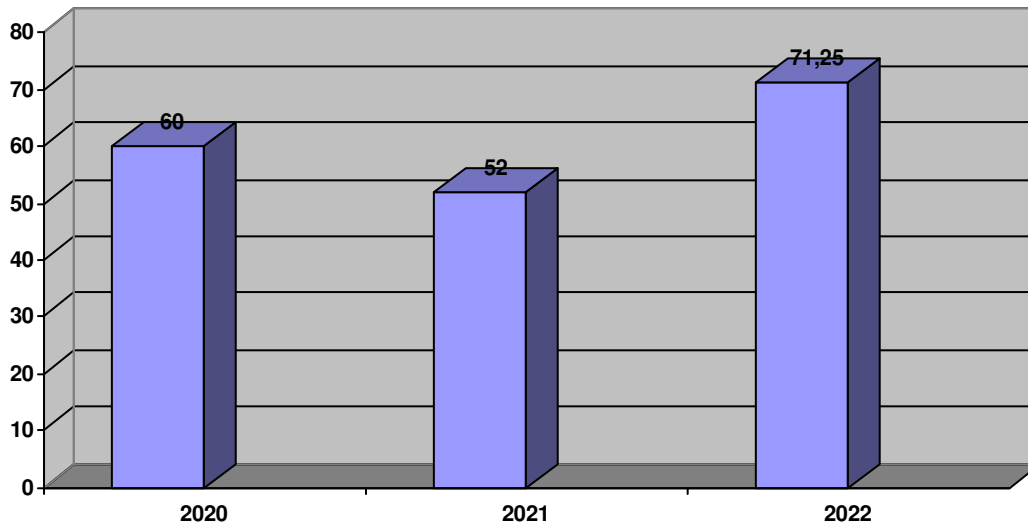

## 3.4 Processi decisionali e di controllo

3.4.1

STRUTTURA ORGANIZZATIVA LA STRUTTURA ORGANIZZATIVA DELLA COOPERATIVA AL 31/12/2022 È LA SEGUENTE:

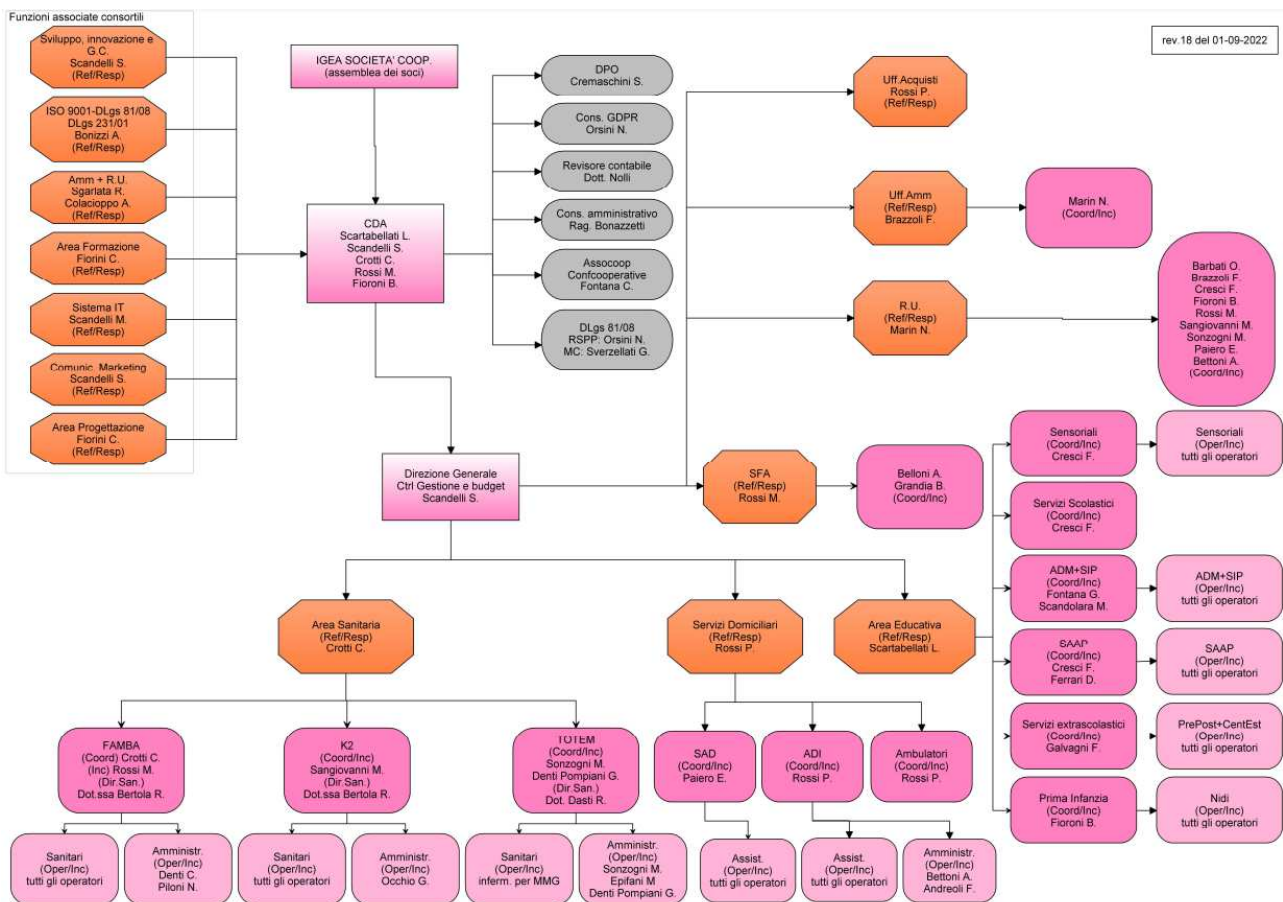

### 3.4.2 STRATEGIE ED OBIETTIVI

	<b>Strategia</b>	<b>Obiettivi operativi</b>
Struttura organizzativa	Coinvolgimento dell'intero sistema aziendale	Identificazione delle responsabilità e tempi d'attuazione
I soci e le modalità di partecipazione	Definizione delle responsabilità e delle mansioni del personale per il miglior espletamento delle attività aziendali	Progressivo e continuo miglioramento del benessere del socio
Il mercato	Conformità dei servizi forniti e rispetto dei tempi di erogazione stabiliti	Una sempre maggiore soddisfazione dell'utente/cliente
La rete	<ul style="list-style-type: none"> <li>- Partecipazione attiva ai tavoli di lavoro/progetto (anziani/minori) del Piano di Zona ambito distrettuale cremasco</li> <li>- Coprogettazione di Crema</li> <li>- Coordinamento Cooperative sociali del territorio</li> </ul>	Valorizzazione delle risorse presenti sul territorio cremasco ampliando le collaborazioni in una progettazione sociale comune e mirata sulla "persona".

### 4. PORTATORI DI INTERESSI

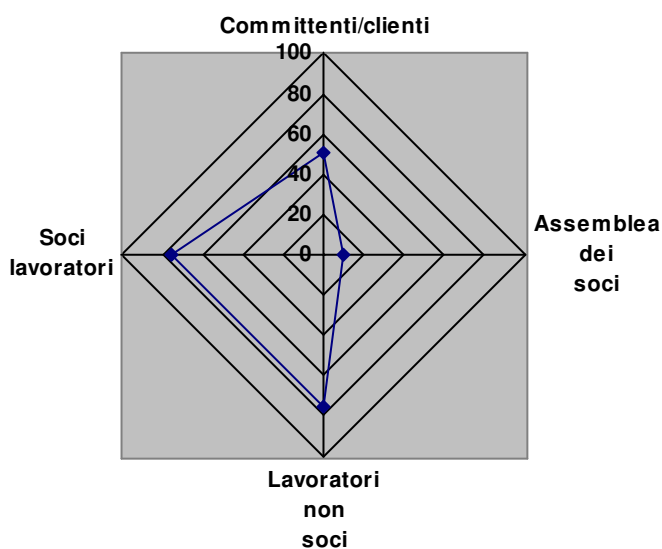

Riportiamo nella tabella la natura della relazione di ogni portatore di interessi individuato:

### **Portatori di interesse interni**

	<b>Tipologia di relazione</b>
<i>Assemblea dei soci</i>	<i>La Cooperativa cerca con diverse iniziative di coinvolgere sempre più il socio, il quale è sempre pigro nella partecipazione alle assemblee che sono in media due all'anno.</i>
<i>Soci lavoratori</i>	<i>Il rapporto tra gli amministratori, i responsabili tecnici ed il socio lavoratore è molto stretto. Il socio può rivolgersi in qualsiasi momento al suo responsabile per problemi di natura tecnica o personale, la cooperativa tiene informato il socio-lavoratore mediante avvisi esposti in bacheca sociale, avvisi allegati ai cedolini paga e con riunioni di settore. Tutto ciò nell'ottica di mettere il socio lavoratore in condizioni di operare nel migliore dei modi, anche attraverso corsi di aggiornamento e mediante l'utilizzo di strumenti sempre innovativi.</i>
<i>Lavoratori non soci</i>	<i>Anche il lavoratore non socio gode di tutte le attenzioni del socio.</i>

### **Portatori di interesse esterni**

	<b>Tipologia di relazione</b>
<i>Committenti/clienti</i>	<i>I rapporti commerciali sono consolidati e fidelizzati da anni. La cooperativa attraverso il sistema della Certificazione di Qualità si è rivolta al cliente in un rapporto di reciproco ascolto presentandosi nella sua totalità promuovendo l'aspetto sociale, mission, etc.</i>

## **5. RELAZIONE SOCIALE**

Vengono di seguito riportati alcuni indicatori relativi ai portatori di interessi interni ed esterni ritenuti fondamentali almeno per quanto riguarda l'attuale edizione del bilancio sociale.

### **5.1 Lavoratori**

#### *Soci e non soci*

Il totale dei soci è: 263

Il totale dei lavoratori è: 256

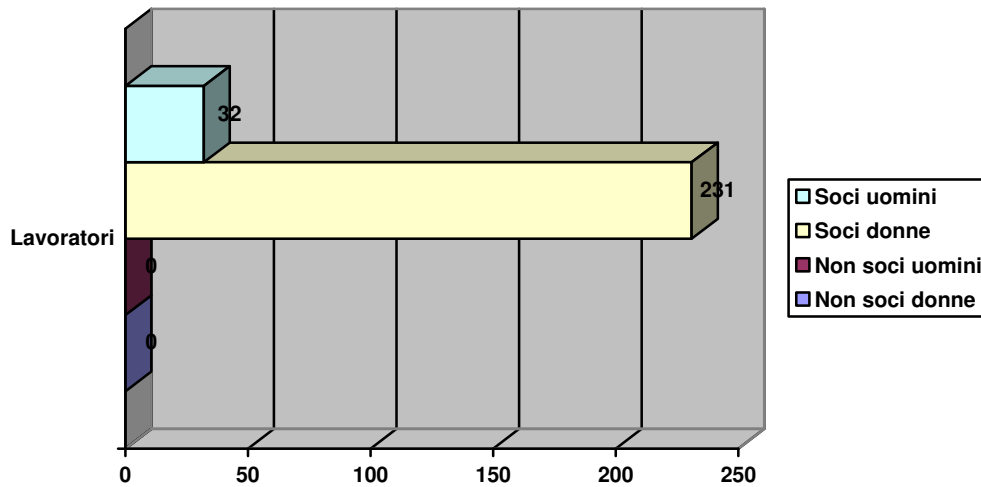

L'obiettivo di mantenere alto il numero dei lavoratori soci, ben rappresentato nel grafico suesposto, non è solo per obblighi legislativi, ma per una scelta prioritaria della cooperativa.

Lavoratori svantaggiati

Nell'organico della cooperativa non ci sono soci/lavoratori svantaggiati.

Anzianità lavorativa

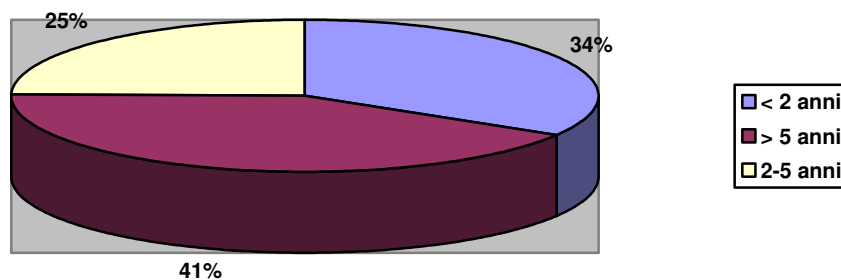

Classi di età

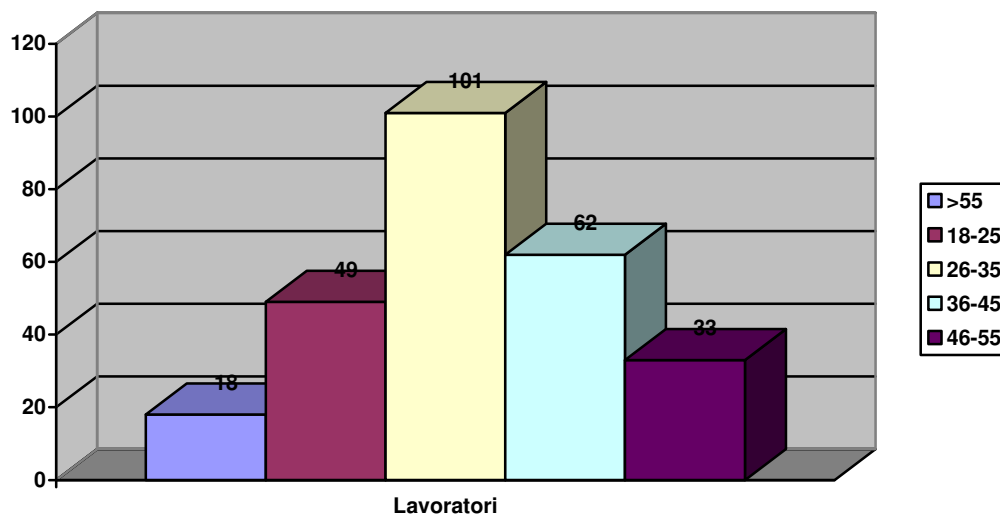

Rapporto lavoro

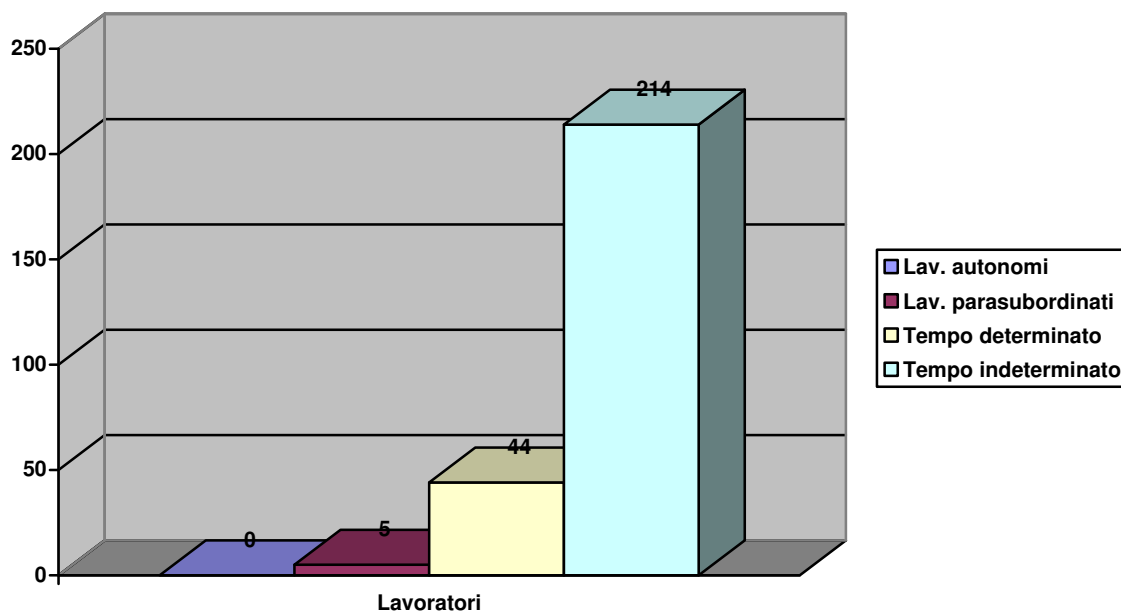

Titolo di studio

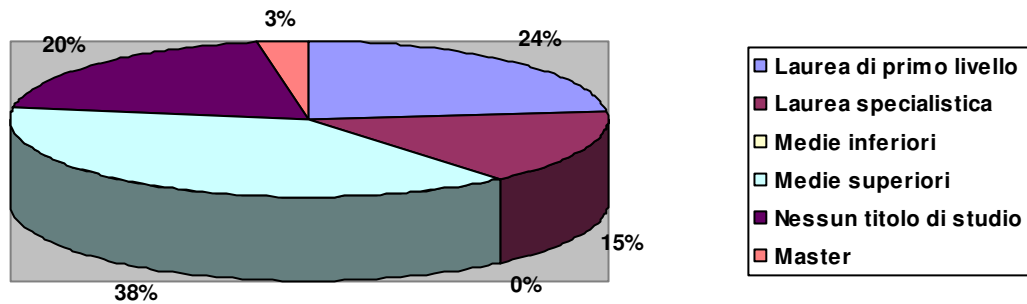

Livello contrattuale

	A	B	C1	C2	D1	D2	D3	E1	E2	F1	F2
Lavoratori	0	21	19	19	166	18	3	2	6	2	2
Percentuale sul totale	0%	8%	7%	7%	64%	7%	1%	0.77%	2%	0.77%	0.77%

Ai co.co.co. non è assegnato un livello contrattuale, in quanto esistono accordi specifici e differenti in base alla tipologia di incarico previsti; sono in totale n.5. Anche le borse lavoro non sono distinte per livello: sono in totale n. 3.

Cittadinanza

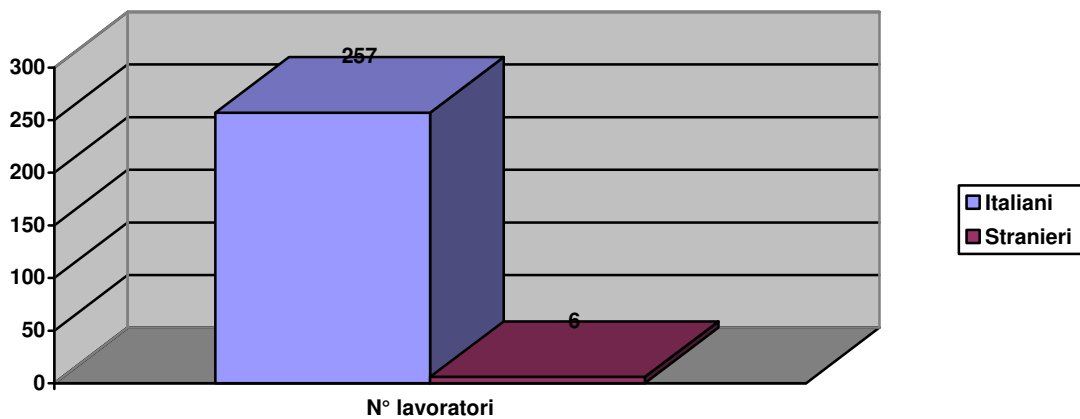



### **Formazione**

Nell'anno 2022 i lavoratori che hanno partecipato a corsi di formazione o attività di aggiornamento sono stati 36.

	<b>IGEA</b>	
	tot ore erogate	di cui soci
corso generale	8	1
basso rischio	8	2
Primo soccorso nuova nomina	12	15
Primo soccorso aggiornamento	8	21
	<b>36</b>	<b>39</b>

### **Mutualità**

La cooperativa mantiene la condizione di "mutualità prevalente", si evidenziano di seguito tre requisiti:

- > di tipo soggettivo: essere cooperativa sociale che rispetta le norme contenute nella L.381 del 08/11/1991;
- > di tipo gestionale: l'attività caratteristica della cooperativa si rivolge per più del 50% nei confronti dei propri soci (le retribuzioni dei soci-lavoratori rappresentano il 100% delle retribuzioni erogate di cui al p. B9 del Conto Economico);
- > di tipo formale: lo statuto contiene specifiche clausole di non lucratività.

Nell'ultimo esercizio la cooperativa non ha deliberato e quindi erogato ristorni, ma è comunque riuscita nell'intento che è proprio della sua missione, erogare servizi di utilità sociale.

In relazione ai dati numerici e quantitativi riportati nelle pagine precedenti, specifichiamo che non sono stati oggetto di un'analisi approfondita, infatti questa edizione del Bilancio Sociale, vuole essere anche una fotografia della cooperativa, da cui partire per formulare valutazioni qualitative e per fissare obiettivi specifici per i prossimi anni.

## 5.2 Clienti/committenti

Tipologia clienti

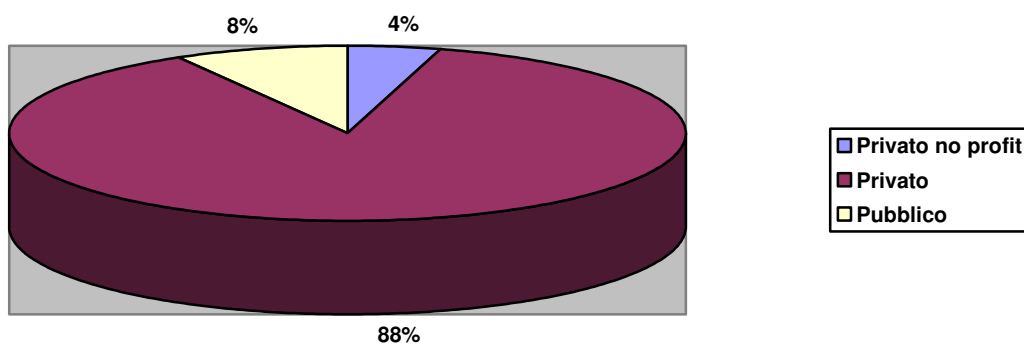

TIPOLOGIA DI CLIENTE	NR CLIENTI IN VALORE ASSOLUTO	FATTURATO
Privato no profit	15	404.179,20
Privato	Non quantificabile	1.311.162,63
Pubblico	29	4.672.672,17

## 6. DIMENSIONE ECONOMICA

### 6.1 Valore della produzione

	2020	2021	2022
Contributi pubblici a sostegno serv all'infanzia	-	-	42.026
Cooperative/consorzi associaz.	204.256	205.403	229.945
Enti Pubblici - ASL ADI	357.421	350.588	418.645
Enti Pubblici-ASL Consultorio	193.300	208.598	215.105
Enti Pubblici - Comuni educativi minori	78.078	88.651	88.134
Enti Pubblici - Comuni SAD	257.960	309.733	314.847
Enti Pubblici - SAP e Sensoriali	1.302.788	2.151.896	2.256.453
Enti Pubblici ADM + SIP	113.733	214.052	234.118
Enti Pubblici – Servizi amministrativi ed infermieristici	67.235	115.281	212.937
Imprese private - Aziende serv. sanitari	123.475	212.145	205.121
Privati - famiglie SAD + SFA + Lol	71.287	185.827	113.254
Privati - servizi minori NPI	174.363	276.761	283.183
Privati ADM + SIP	4.631	19.821	34.398
Privati - famiglie sad	52.562	279.292	81.739
Privati SAP + Sensoriali +FNA + ALTRE MISURE	23.046	38.198	203.763
Privati Servizi Educativi ( pre-post, nidi, estivo)	469.608	646.069	596.721
Privati Consultorio	54.011	61.152	59.838
Privati - servizi ambulatorio polispecialistico			231.174
Progetti	89.405	98.800	187.642
NPI ASST	380.119	382.925	378.968
Contributi volontari	485		
<b>Totale</b>	<b>4.017.763</b>	<b>5.845.192</b>	<b>6.388.014</b>

**Produzione ricchezza 2022**

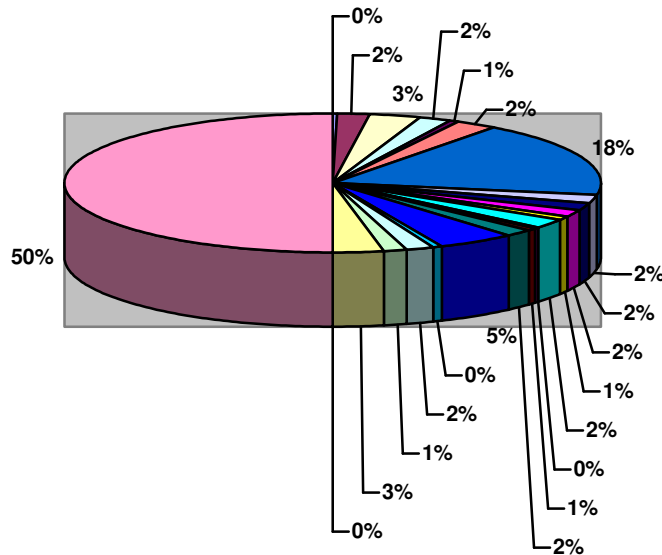

- Contributi pubblici a sostegno serv all'infanzia
- Cooperative/consorzi associaz.
- Enti Pubblici - ASL ADI
- Enti Pubblici-ASL Consultorio
- Enti Pubblici - Comuni educativi minori
- Enti Pubblici - Comuni SAD
- Enti Pubblici - SAP e Sensoriali
- Enti Pubblici ADM + SIP
- Enti Pubblici - Servizi amministrativi ed infermieristici
- Imprese private - Aziende serv. sanitari
- Privati - famiglie SAD + SFA + Lol
- Privati - servizi minori NPI
- Privati ADM + SIP
- Privati - famiglie sad
- Privati SAP + Sensoriali + FNA + ALTRE MISURE
- Privati Servizi Educativi (pre-post, nidi, estivo)
- Privati Consultorio
- Privati - servizi ambulatorio polispecialistico
- Progetti
- NPI ASST
- Contributi volontari

## 6.2 Distribuzione valore aggiunto

Nella tabella sotto riportata viene messa in evidenza la distribuzione della ricchezza economica prodotta:

	2020	2021	2022
<b>Comunità territoriale</b>			
Associazioni e soggetti del terzo settore	-	-	-
<b>Subtotale 1</b>	-	-	-
<b>Cooperativa</b>			
riserve	-	32.074,00	24.446,00
<b>Subtotale 2</b>	-	<b>32.074,00</b>	<b>24.446,00</b>
<b>Enti pubblici</b>			
Tasse	1.544,00	3.790,00	2.958,00
Enti previd./assistenz.	548.650,00	815.106,00	867.472,00
<b>Subtotale 3</b>	<b>550.194,00</b>	<b>818.896,00</b>	<b>870.430,00</b>
<b>Finanziatori</b>			
Finanziatori ordinari	22.532,00	23.628,00	23.368,00
Finanziamenti dai soci	-	-	-
<b>Subtotale 4</b>	<b>22.532,00</b>	<b>23.628,00</b>	<b>23.368,00</b>
<b>Lavoratori</b>			
Dipendenti soci	2.573.225,00	3.687.400,00	4.213.189,00
Ristorni ai soci lavoratori		98.000,00	-
Collaboratori	4.013,00	-	-
Occasionali		-	14.642,00
Amministratori e sindaci	5.623,00	1.040,00	1.040,00
<b>Subtotale 5</b>	<b>2.582.861,00</b>	<b>3.786.440,00</b>	<b>4.228.871,00</b>
<b>Sistema cooperativo</b>			
Centrale cooperativa	6.971,00	4.047,00	5.067,00
Consorzi di riferimento	178.803,00	245.693,00	234.531,28
Cooperative sociali	68.162,00	36.685,00	31.439,00
f.do sviluppo cooperazione	-	95,00	756,00
<b>Subtotale 6</b>	<b>253.936,00</b>	<b>286.520,00</b>	<b>271.793,28</b>
<b>Soci</b>			
Costi per iniziative rivolte a tutta la base sociale	130,00	-	172,00
<b>Subtotale 7</b>	<b>130,00</b>	<b>-</b>	<b>172,00</b>
<b>TOTALE</b>	<b>3.409.653,00</b>	<b>4.947.558,00</b>	<b>5.419.080,28</b>

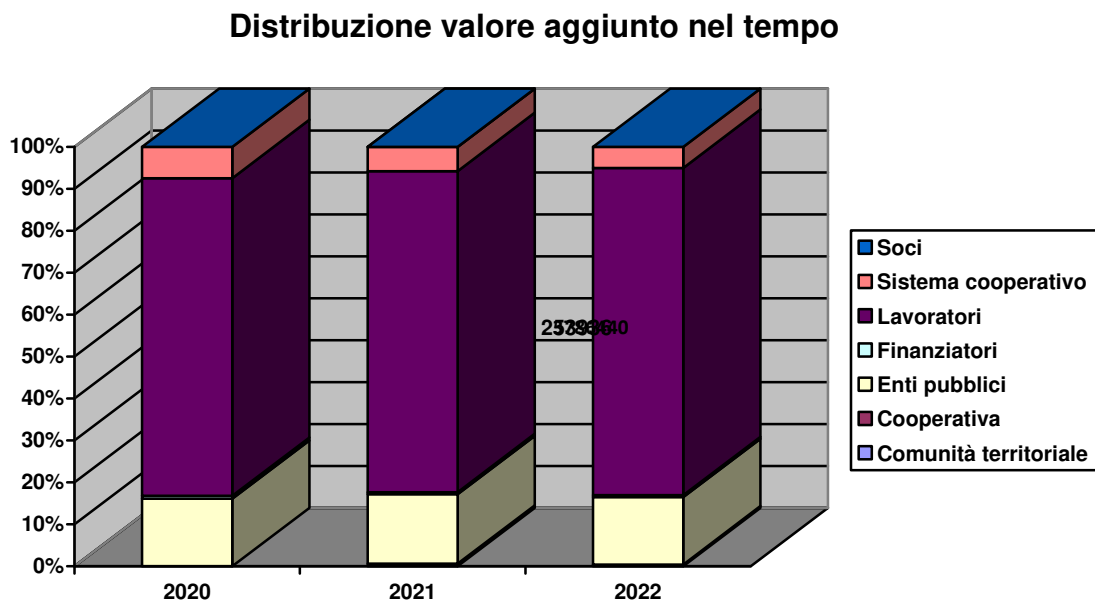
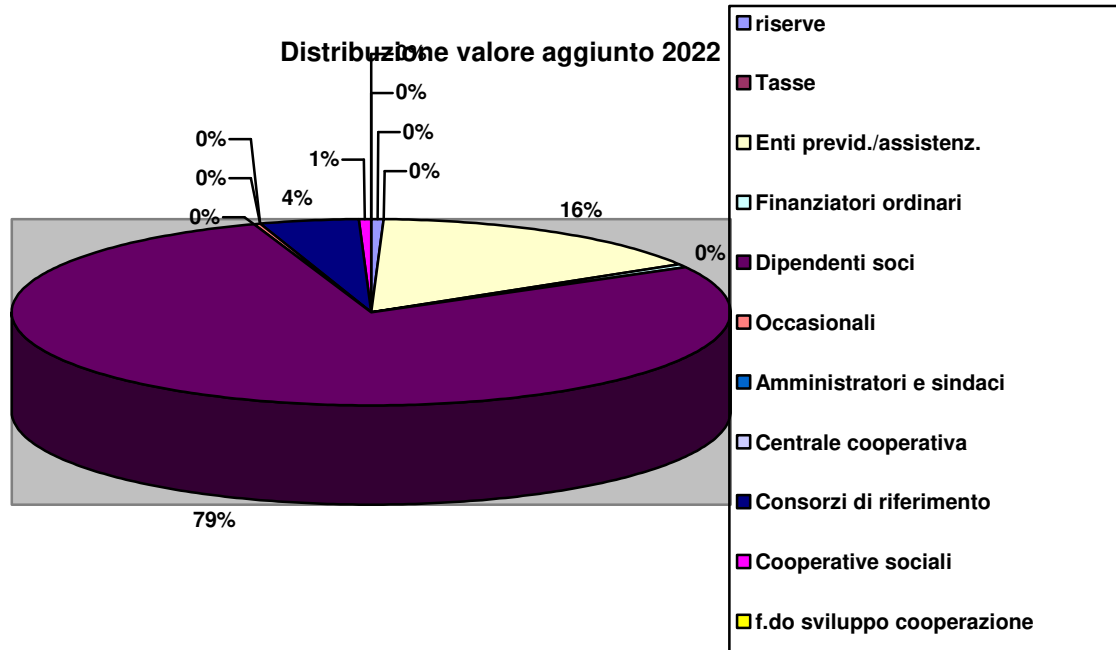

Gli utili, quando presenti, negli anni presi a riferimento sono sempre stati destinati come segue:

- 30% al fondo riserva legale;
- il 3% al f.do sviluppo per la cooperazione
- e la restante parte destinato al fondo riserva indivisibile L.904.

### 6.3 Produzione e distribuzione ricchezza patrimoniale

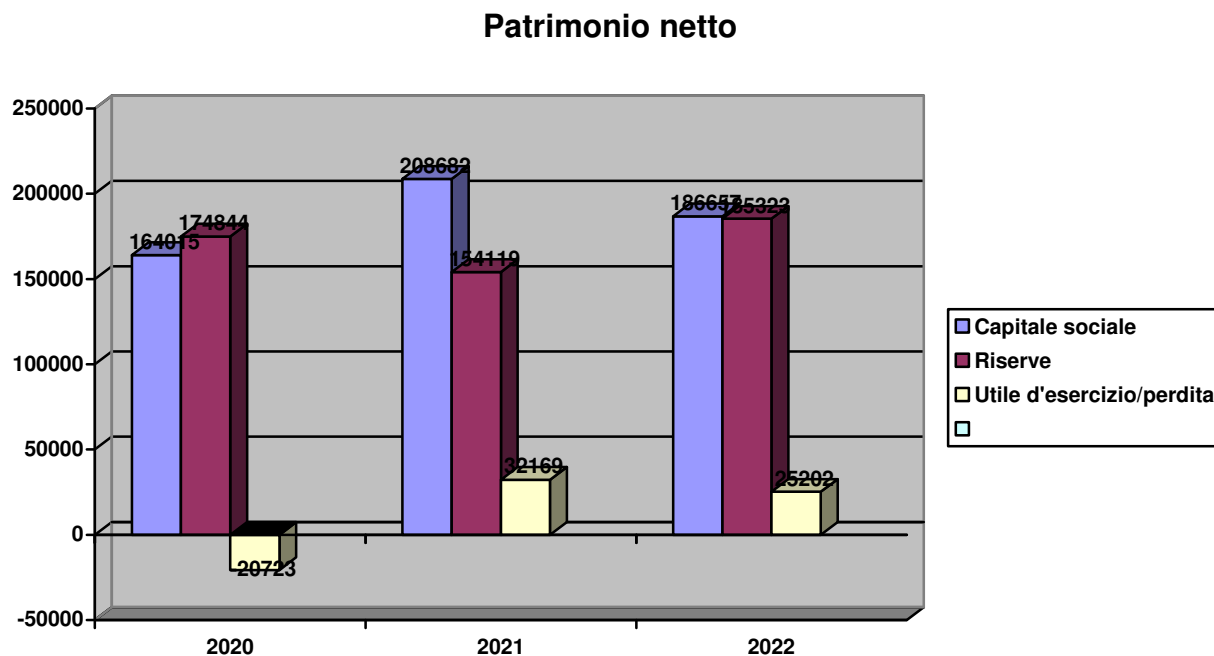

### 6.4 Ristorno ai soci

	2020	2021	2022
Ristorni	60.000	98.000	0

Nell'anno 2021 la cooperativa Igea ha accantonato un fondo per ristorni ai soci-lavoratori dell'importo di € 98.000,00 che è stato erogato nel corso del 2022, inoltre siamo riusciti a

mantenere l'applicazione del CCNL delle cooperative sociali (applicato dal 31/07/2008).

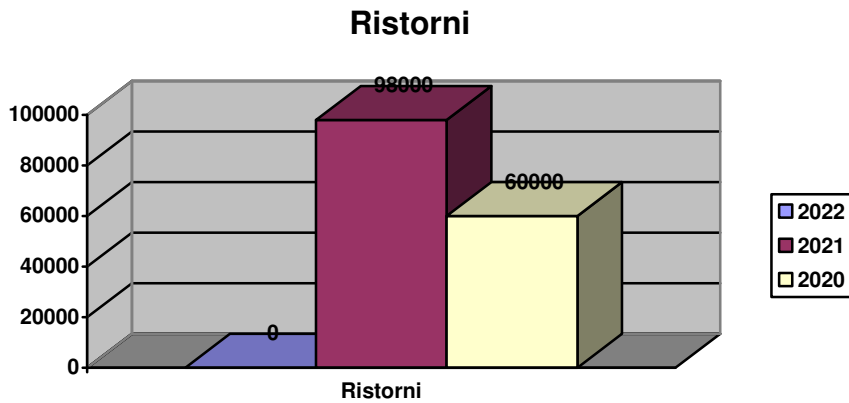

## 6.5 Il patrimonio

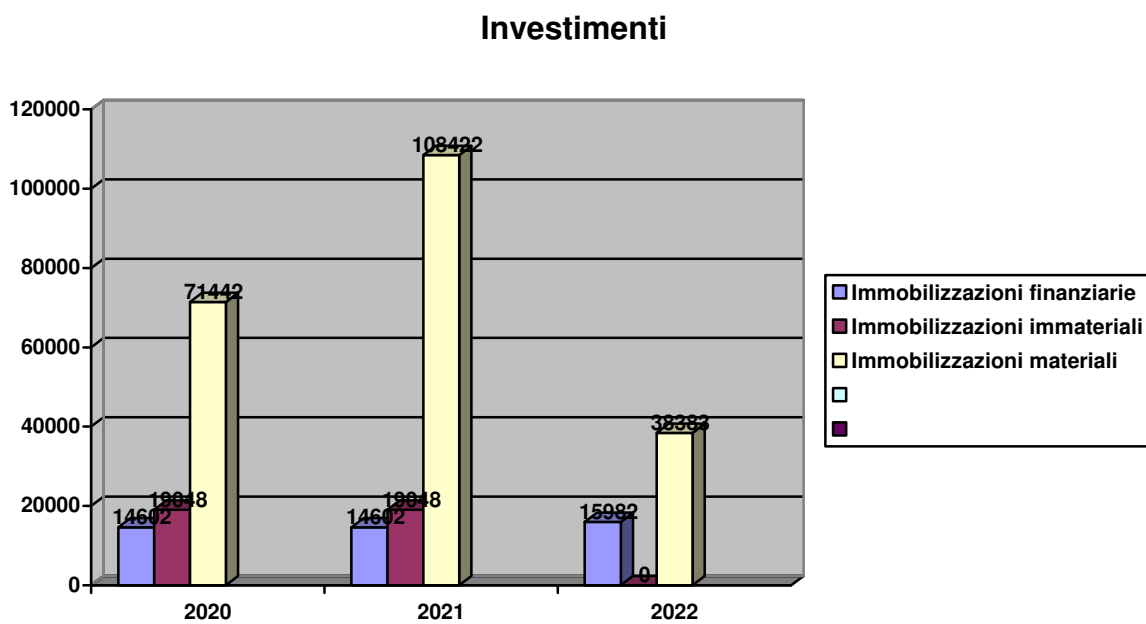

## 6.6 Finanziatori

Nell'anno 2022 abbiamo avuto finanziatori ordinari, istituti di credito del territorio.



## 7. PROSPETTIVE FUTURE

### 7.1 Prospettive cooperativa

#### Attività svolta nel corso dell'anno 2022

Gli effetti positivi della fusione, di fine 2020, confermano le considerazioni e valutazioni fatte prima di realizzarla, infatti continuano e migliorano le sinergie e le esperienze ora in un'unica realtà, potenziando sul territorio la penetrazione nel campo dei Servizi Sociali, Socio-sanitari, Sanitari, socio-assistenziali, ed Educativi.

- a) L'ottimizzazione delle risorse, l'efficienza della nuova struttura, l'irrobustimento degli assetti gestionali ed organizzativi;
- b) L'irrobustimento societario in termini patrimoniali, di capitale sociale e quindi di asset economico finanziario,

di fatto hanno portato ad un potenziamento delle risposte ai bisogni della comunità locale (mutualità esterna), creando nel contempo ulteriori occasioni di lavoro a vantaggio dei soci (mutualità interna).

Nel corso del 2022 la cooperativa ha svolto in continuità ed ampliando le seguenti attività:

- assistenza domiciliare ad anziani; (SAD) in accreditamento e privato;
- assistenza "ad personam" ad alunni con disabilità; (SAAP)
- assistenza domiciliare sanitaria integrata, prestazioni di fisioterapia ed infermieristiche; (ADI) in accreditamento e privato;
- gestione del Polo Territoriale di Neuropsichiatria Infanzia e Adolescenza "Centro FAM.B.A".
- Assistenza domiciliare Minori (ADM) in accreditamento e privati;
- Gestione di Progetti di "Educativa di strada" in collaborazione con 2 Sub-ambiti del territorio
- Gestione di NIDI, di cui uno all'interno del Polo 0-6 dell'Istituto Comprensivo Crema 2
- Gestione Di Servizi Extra Scuola (Pre-post Scuola, Laboratori e Centri Estivi)
- Gestione di Servizi Extrascolastici per minori con disabilità e in disagio (Servizio educativo per minori nello spettro autistico e Laboratorio "Attivamente" per minori in disagio)
- Servizio del Consultorio Familiare k2
- Gestione di ambulatori medici ed infermieristici pubblici e privati
- Servizio di Formazione all'Autonomia rivolto a persone adulte disabili
- Gestione del Poloambulatorio medico specialistico TOTEM;
- Gestione di diversi Progetti con finalità specifiche (Non uno di meno, Da Zero a mille, Sicuri al Nido, Ponti, Riannodare i fili, Bando E-state e + in diversi comuni, Giovani Interconnessi e Famiglie In&Out)
- L'adesione a Progetti e Misure Regionali e di Ambito (voucher adolescenti, RDC, Fondo Povertà, FNA, B1, Sensoriali)
- Ente attuatore di diversi Patti educativi e di Comunità nell'Ambito Cremasco

I committenti della Cooperativa sono sia Enti pubblici che privati.

Valutando l'aggregazione dei dati post fusione, l'attività svolta ha permesso di occupare al 31/12/2022 n. 256 soci lavoratori, (di cui 220 donne) 4 tirocini Lavorativi e 5 volontari. Interessante il numero di dei tempi indeterminati 202 unità, pari al 79% dei lavoratori. Il fatturato registra un totale pari ad oltre € 6.345.000, con un aumento del 8,5% rispetto al 2021. Si confermano le caratteristiche peculiari della nostra cooperativa e cioè: la tempestività e flessibilità di una risposta sempre qualificata, il potenziamento del lavoro di rete con il territorio e la resilienza dimostrata nell'accompagnare le aziende ed i nostri soci, grazie ad una struttura economico organizzativa solida. In sintesi l'attenzione e la "cura dei clienti", la "cura del socio" e la "cura della nostra Cooperativa". Questi fattori hanno prodotto un risultato economico finale positivo, pari a € 25.338, ante imposte, e ci ha permesso anche di accantonare un fondo per i futuri aumenti ed adeguamenti agli integrativi territoriali del CCNL.

Come già accennato è proseguita e rafforzata la collaborazione attiva in rete, con Enti pubblici ed altre realtà no profit del territorio cremasco e provinciale, al fine di ottenere una efficace integrazione dei vari servizi per migliorare le risposte alle famiglie, su richieste sempre più complesse e multiproblematiche.

La nostra cooperativa partecipa all'esperienza di Coprogettazione di Crema, che ha compiuto quattro anni e si sottolinea il continuo consolidamento di alcuni processi che rafforzano la fiducia tra le parti e facilitano i rapporti tra enti, Comune e operatori, agevolando anche l'attività di innovazione ed andando oltre la gestione dell'ordinario. La funzionalità e l'efficacia di questo modello ha permesso di allargarne l'applicazione in qualche sperimentazione d'ambito. Tutto ciò gratifica tutti gli operatori che credono in un lavoro insieme per il bene comune, anche se gli sforzi sono importanti sia a livello di risorse economiche che personali.

Ormai da quasi 20 anni la Cooperativa aderisce al Piano di Zona Territoriale e partecipa a diversi Tavoli di Lavoro dello stesso. Fa parte del Coordinamento Cooperative del Cremasco e del Coordinamento Provinciale di Confcooperative.

L'applicazione attuativa della legge sulla Privacy ha proseguito e ha visto la struttura impegnata con i consulenti a rivedere le procedure e aggiornarle anche in riferimento alla fusione delle tre cooperative.

La Certificazione di Qualità viene rinnovata ogni anno e questo oltre a migliorare i processi organizzativi ci aiuta a tenere alta la qualità del servizio prestato.

Nel corso dell'anno la Cooperativa ha ripreso ad organizzare, a beneficio dei soci-lavoratori, alcuni corsi di formazione, obbligatori per legge (L. 81/08); inoltre proprio ribadendo l'importanza della formazione per il tipo di attività e di preparazione che bisogna sempre tenere aggiornata, la cooperativa ha ottenuto un finanziamento da un fondo per garantire per l'anno 2022-2023 la formazione adeguata a tutti i nostri soci-lavoratori su varie tematiche specifiche e trasversali.

### **Sviluppi e previsioni per l'anno 2023**

Per prefigurare i futuri scenari dell'attività 2023 non si può prescindere dagli sconvolgenti effetti che l'epidemia di corona virus ha determinato, insieme gli eventi della Guerra in Ucraina, con l'invasione ad opera della Russia, che ancora oggi continua. Sconvolgimenti delle vite delle persone, delle relazioni, dei territori, dei sistemi economici e istituzionali ma anche sconvolgimenti del modo con cui abitualmente si guarda la realtà quotidiana.

Insieme a dolori, timori e incertezze questa situazione di profonda crisi costringe a distanziarsi dagli abituali filtri ideologici e da rigidità precostituite nel tentativo di riscoprire ciò su cui investire nel prossimo futuro per dare maggior senso e valore alla vita delle persone e delle loro comunità. Il futuro della presenza della cooperativa è necessariamente legato a questa ricerca, deve nutrirsi degli interrogativi che si stanno aprendo e deve al contempo essere un laboratorio di ricostruzione innovativa.

Gli obiettivi primari della Cooperativa, rimangono anche per il 2023:

- la continuità di occupazione per i propri soci;
- la retribuzione adeguata, anche con l'applicazione dei CCNL;
- il potenziamento e consolidamento dei servizi attivati;
- la ricerca della nuova sede per sostenere strutturalmente lo sviluppo di nuove attività e/o il potenziamento di quelle in essere
- realizzazione della formazione per la crescita professionale dei nostri soci-lavoratori;

in un contesto come sopra descritto, diventa importante almeno riuscire a consolidare l'esistente, sia in termini di qualità del servizio prestato sia in termini di organizzazione e ottimizzazione delle risorse sia economiche che umane.

La previsione operativa nel 2023, quindi è quella di confermare i servizi forniti negli scorsi anni, in particolare:

- riorganizzazione del servizio ADI, per una migliore gestione del budget assegnato da ATS, nonché sviluppare l'attività a favore dei privati;
  - riorganizzazione del servizio del CONSULTORIO K2, per una migliore gestione del budget assegnato da ATS, nonché sviluppare l'attività a favore dei privati;
  - incrementare l'attività del Centro FAMBA riconosciuto da tutti gli operatori del territorio una fondamentale risorsa, in collaborazione con ASST di Crema, in virtù della continua ed aumentata richiesta, non solo del territorio cremasco;
  - incrementare l'attività di supporto agli studi medici e ambulatori infermieristici del territorio;
  - rinnovare l'investimento per la realizzazione della Co-progettazione con il Comune di Crema, in ATS Impronte Sociali come Consorzio Sul Serio;
  - consolidare e sviluppare i Servizi Educativi presenti in Cooperativa e favorire la sperimentazione di progetti innovativi in risposta ai bisogni nuovi e crescenti. In particolare si pensa alla riorganizzazione del servizio di Educativa Scolastica (SAAP) dato il notevole aumento dei minori presi in carico e della sempre maggior complessità del servizio.
- 
- favorire la conoscenza e trasversalità dei servizi presenti in cooperativa, per migliorare le sinergie e la rete dei servizi che possiamo offrire alle famiglie;
  - alcune azioni di sistema riguardano il continuo miglioramento dei processi interni e consortili, fatto attraverso l'adeguamento della certificazione ISO 9001:2015, nonché l'armonizzazione delle procedure L.81 e sistema Privacy.

Il Benessere dei soci anche per il 2022 rimane un focus importante per tutte le cooperative associate al gruppo Arcobaleno. A tal fine, infatti è stato costituito il “gruppo benessere soci”, con il compito di elaborare alcune proposte che riguarderanno:

- lo sviluppo di alcuni servizi di conciliazione vita-lavoro;
- la promozione della "social coop card", che permetterà ai nostri soci acquisti con sconti e prezzi calmierati con diversi esercizi convenzionati ed i servizi delle cooperative associate;
- la formazione ai soci sull'essere operatori sociali.

## 7.2 Il futuro del bilancio sociale

Rispetto alla prossima edizione del bilancio sociale la cooperativa si propone alcune azioni specifiche:

Gli obiettivi specifici relativi a questa edizione erano i seguenti:

- favorire la comunicazione e l'informazione interna;
- favorire l'informazione esterna;
- rispondere all'adempimento della Regione;

e per questo motivo la Cooperativa ha deciso di evidenziare le valenze:

- di comunicazione attiva
- informativa chiara ed efficace.

Di seguito individuiamo punti di forza e punti di debolezza di questa edizione per tentare di individuare gli sviluppi e gli ambiti di miglioramento per il 2021:

### **PUNTI DI FORZA**

- la completezza rispetto l'attività, i dati salienti di gestione e la quantità dei dati riportati;
- il bilancio è stato redatto da persone interne alla Cooperativa adeguatamente formate;
- l'affidabilità dei dati esposti;
- un sistema di raccolta dati maggiormente strutturato.

### **PUNTI DI DEBOLEZZA**

- da potenziare è il coinvolgimento degli Stakeholder (soci, lavoratori, clienti/committenti);
- poca valorizzazione del bilancio sociale e della sua comunicabilità.

Alla luce di quanto sopra esposto possiamo definire gli **OBIETTIVI SPECIFICI** per il prossimo bilancio sociale:

- a) Individuazione di modalità per un ulteriore coinvolgimento degli Stakeholder (soci, lavoratori, clienti/committenti);
- b) impostazione di un sistema di raccolta dati maggiormente organico, strutturato e di accesso immediato;
- c) rivalutazione della struttura del bilancio sociale per una più incisiva comunicabilità;
- d) armonizzazione delle procedure per la costruzione del Bilancio Sociale con il processo del Sistema di Certificazione della Qualità.

---

Esente da imposta di bollo ai sensi dell'art. 82 del dlgs n. 117 del 03/07/2017

La sottoscritta SCARTABELLATI LUISA in qualità di amministratore consapevole delle responsabilità penali prevista in caso di falsa dichiarazione attesta, ai sensi e per gli effetti dell'art. 47 del DPR 445/2000 la corrispondenza del presente documento a quello conservato agli atti della società.