

BILANCIO SOCIALE

2023



Indice

1. Premessa	4
1.1 Lettera agli stakeholder	4
1.2 Metodologia.....	6
1.3 Modalità di comunicazione.....	6
1.4 Riferimenti normativi.....	6
2. Identità dell'organizzazione	7
2.1 Informazioni generali.....	7
2.2 Composizione base sociale.....	10
2.3 Territorio di riferimento.....	11
2.4 Missione	11
2.5 Storia.....	13
3. Governo e strategie	14
3.1 Tipologia di governo	14
3.2 Organi di controllo.....	15
3.3 Struttura di governo	15
3.4 Processi decisionali e di controllo	16
3.4.1 Struttura organizzativa	16
3.4.2 Strategie ed obiettivi	17
4 . Portatrici e Portatori di interessi	17
5. Relazione sociale	18
5.1 Lavoratrici e Lavoratori	18
5.2 Clienti/committenti	22
6. Dimensione economica	23
6.1 Valore della produzione	23
6.2 Distribuzione valore aggiunto	23
6.3 Produzione e distribuzione ricchezza patrimoniale.....	25
6.5 Il patrimonio	26
6.6 Finanziatori.....	26
7 Prospettive future	26

1. PREMESSA

1.1 Lettera agli stakeholder

La realizzazione di questa edizione del bilancio sociale ha permesso alla SOCIETA' COOPERATIVA SOCIALE CONSORZIO ARCOBALENO di affiancare al "tradizionale" bilancio di esercizio, uno strumento di rendicontazione che fornisce una valutazione pluridimensionale (non solo economica, ma anche sociale ed ambientale) del valore creato dalla cooperativa.

Essere socialmente responsabili non significa per noi solo soddisfare pienamente gli obblighi giuridici, ma anche andare al di là investendo "di più" nel capitale umano, nell'ambiente e nei rapporti con le altre parti interessate. E' riconosciuto che un'impresa che adotti un comportamento socialmente responsabile, monitorando e rispondendo alle attese economiche, ambientali e sociali di tutte le portatrici e di tutti i portatori di interesse (stakeholder) coglie anche l'obiettivo di conseguire un vantaggio competitivo e di massimizzare i ritorni di lungo periodo.

L'orientamento di CONSORZIO ARCOBALENO è rimasto negli anni con l'attenzione alle lavoratrici e ai lavoratori ed ai clienti/committenti/utenti ed è a loro che ci rivolgiamo in prima istanza con questa nuova rendicontazione sociale.

Presentiamo questa edizione del nostro bilancio sociale con la consapevolezza che non sia più possibile fare le imprenditrici e gli imprenditori (né tanto meno le cooperatrici e i cooperatori) non gestendo e prevedendo nella propria visione strategica preoccupazioni di tipo sociale o ambientale, e perché no comunitarie, se si vogliono perseguire modelli di impresa affidabili e duraturi.

Il bilancio sociale, infatti, tiene conto della complessità dello scenario all'interno del quale si muove la cooperativa e rappresenta l'esito di un percorso attraverso il quale l'organizzazione rende conto, ai diversi stakeholder, interni ed esterni, della propria missione, degli obiettivi, delle strategie e delle attività.

In particolare per questa edizione il CONSORZIO ARCOBALENO ha deciso di evidenziare le valenze:

- di comunicazione attiva
- informativa chiara e completa.

Proprio per questo motivo gli obiettivi che hanno portato alla realizzazione di questa edizione del bilancio sociale sono sinteticamente i seguenti:

- favorire l'informazione e comunicazione interna;
- informare gli stakeholder esterni;
- rispondere all'adempimento della Regione Lombardia.

Da questo documento emergono alcune importanti indicazioni per il futuro, di cui la cooperativa farà tesoro per essere sempre di più legittimata e riconosciuta dalle interlocutrici e dagli interlocutori interni ed esterni soprattutto attraverso gli esiti e i risultati delle attività svolte che saranno presentati e rendicontati in modo serio e rigoroso di anno in anno.

Ci tengo a ringraziare le persone che condividono il nostro percorso, chi ha collaborato alla stesura del documento e chi quotidianamente lavora con e per le persone che incrociamo.

Vi auguro buona lettura.

Il Presidente

Maria Simona Scandelli

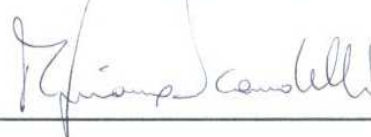

1.2 Metodologia

Il gruppo di redazione del bilancio sociale è stato costituito da persone appartenenti a diverse aree della cooperativa, quali: l'area tecnica, l'area direzionale, l'area amministrativa e quella della qualità. Teniamo ad evidenziare che la cooperativa ha conseguito la Certificazione di Qualità nell'anno 2007 ed in quella sede ha deciso di investire nelle risorse interne per intraprendere il percorso di redazione del B.S.

Anche questa edizione è dedicata e destinata in primo luogo al SOCIO, in quanto riconosciuto come stakeholder interno di primissimo ordine. Socio inteso come Cooperativa socia, che esprime, attraverso il suo operato e quello dei suoi soci-lavoratori, la consapevolezza dell'adesione al lavoro in una azienda no-profit; ed inteso come Membro dell'Assemblea che, tramite l'approvazione del bilancio sociale, riconosce in esso una scelta di valore e l'occasione per progettare il suo futuro

1.3 Modalità di comunicazione

Il presente bilancio sociale è stato diffuso attraverso i seguenti canali:

- Assemblea dei soci
- Pubblicazione sul sito

1.4 Riferimenti normativi

Il presente bilancio sociale è stato redatto ispirandosi liberamente sia ai Principi di Redazione del Bilancio Sociale elaborati dal Gruppo di Studio per il Bilancio Sociale (GBS) del 2001, sia agli Standard Internazionali del GRI (Global Reporting Iniziative).

Dal punto di vista normativo i riferimenti sono:

- Decreto attuativo del Ministero della Solidarietà Sociale del 24/01/08 contenente le Linee Guida per la redazione del bilancio sociale da parte delle organizzazioni che esercitano l'impresa sociale;
- Delibera della giunta regionale della Lombardia n°5536/2007

Il presente bilancio sociale è stato presentato e condiviso nell'Assemblea dei Soci, in data 24/05/2024, che ne ha deliberato l'approvazione.

2. IDENTITÀ DELL'ORGANIZZAZIONE

2.1 Informazioni generali

Di seguito viene presentata la carta d'identità dell'organizzazione al 31/12/2023

Denominazione	<i>CONSORZIO ARCOBALENO SOCIETA' COOPERATIVA SOCIALE</i>											
Indirizzo sede legale	<i>Via Olivetti 19 26013 CREMA - CREMONA</i>											
Forma giuridica e modello di riferimento	<i>S.p.a.</i>											
Eventuali trasformazioni avvenute nel tempo	<i>Il consorzio si è trasformato in sociale di tipo C in data 02/08/2005 con Decreto nr. 12020</i>											
Tipologia	<i>Consorzio</i>											
Data di costituzione	<i>08/01/1996</i>											
CF	<i>01097960197</i>											
p.iva	<i>01097960197</i>											
N° iscrizione Albo Nazionale società cooperative	<i>A126300</i>											
N° iscrizione Albo Regionale cooperative sociali	<i>SEZ. C N.54 decreto 12020</i>											
Tel	<i>0373 83105</i>											
Fax	<i>0373 259440</i>											
Sito internet	<i>www.consorzioarcobaleno.it</i>											
Appartenenza a reti associative	<table border="1"> <thead> <tr> <th></th> <th>Anno di adesione</th> </tr> </thead> <tbody> <tr> <td><i>Associata a Confcooperative Cremona</i></td> <td><i>17/08/2000</i></td> </tr> <tr> <td><i>Accordo di Programma Piani di Zona</i></td> <td><i>2006</i></td> </tr> <tr> <td><i>Gruppo CGM</i></td> <td><i>2016</i></td> </tr> <tr> <td><i>Consorzio Sul Serio</i></td> <td><i>2014</i></td> </tr> </tbody> </table>			Anno di adesione	<i>Associata a Confcooperative Cremona</i>	<i>17/08/2000</i>	<i>Accordo di Programma Piani di Zona</i>	<i>2006</i>	<i>Gruppo CGM</i>	<i>2016</i>	<i>Consorzio Sul Serio</i>	<i>2014</i>
	Anno di adesione											
<i>Associata a Confcooperative Cremona</i>	<i>17/08/2000</i>											
<i>Accordo di Programma Piani di Zona</i>	<i>2006</i>											
<i>Gruppo CGM</i>	<i>2016</i>											
<i>Consorzio Sul Serio</i>	<i>2014</i>											
Codice ateco	<i>63.11.11</i>											

Secondo quanto riportato nello statuto, l'oggetto sociale della cooperativa è il seguente:

Il Consorzio non ha finalità lucrative e, in quanto organismo di rappresentanza e tutela degli interessi dei soci, si propone di ottenere l'affidamento, sia da Enti Pubblici che da privati e con qualsiasi forma contrattuale, di attività da affidare ai soci nei seguenti ambiti:

- 1) gestione di servizi sociali di territorio (centri sociali, comunità educative, centri aperti, mense sociali, case di riposo etc.);*
- 2) assistenza a domicilio alle persone in stato di bisogno, garantendone l'assistenza, il sostegno, la sorveglianza ed ogni aspetto educativo riguardanti i minori, portatori di handicap e nuclei familiari;*
- 3) assistenza alle persone in caso di degenza presso ospedali, case di cura, luoghi di villeggiatura, etc.;*
- 4) organizzazione di attività di animazione sia per i bambini che per adolescenti ed adulti, tendenti all'espressione della personalità ed in grado di favorirne l'armonico sviluppo;*
- 5) interventi di prevenzione e trattamento di situazioni patogene e di disagio sociale che possano causare emarginazione e disadattamento;*
- 6) interventi di prevenzione e di rieducazione per bambini, adolescenti ed adulti con disturbi organici e funzionali, motori, sensoriali, psicomotori, psicolinguistici, della comunicazione verbale, dell'apprendimento generale e specifico, affettivi-relazionali;*
- 7) gestione e integrazione della gestione di asili nido, centri socio-educativi, laboratori assistiti, scuole materne, e ogni luogo dedicato per l'infanzia e per i portatori di handicap;*
- 8) attività di assistenza infermieristica e sanitaria a carattere domiciliare e/o realizzata in centri di assistenza allestiti o messi a disposizione da Enti pubblici e/o privati;*
- 9) inserimento lavorativo individualizzato di soggetti problematici o a rischio di emarginazione tramite la gestione di attività produttive, agricole o di servizio, quali:*
 - attività di pulizie sia civili che industriali;*
 - attività di raccolta e smaltimento rifiuti solidi urbani;*
 - l'assunzione di ogni tipo di attività di autotrasporto di merci per conto terzi, compresa la loro movimentazione, carico e scarico, il facchinaggio ed attività complementari;*
 - attività di manutenzione e gestione del verde;*
 - lavori di montaggio e assemblaggio sia in proprio che per conto terzi;*
 - gestione, con ogni forma contrattuale, di mense, campeggi, centri sportivi, ricreativi di ogni tipo;*
 - lavori di ripristino stradale, tinteggiatura e piccole opere edili;*
 - trasporto di persone tramite auto pubbliche da piazze, taxi, autonoleggio da rimessa con conducente, servizi di rappresentanza, a mezzo pullman, mini-bus e scuola-bus;*
 - elaborazione dati tecnici ed amministrativi;*
 - presa e consegna di documenti di ogni tipo ed il loro recapito;*
 - corsi di consulenza e formazione nell'ambito cooperativo;*

- gestione di parcheggi automobilistici di ogni specie, sia gestiti in proprio che in comodato, in affitto o convenzione con enti pubblici o privati;
- produzione di articoli in pelle o similpelle.

Il Consorzio si propone di favorire e realizzare il coordinamento e l'integrazione dei soci ed il coordinamento con le attività di altri consorzi ed enti cooperativi aventi come finalità il perseguimento dell'interesse generale della comunità alla promozione umana ed all'integrazione sociale dei cittadini; pertanto il Consorzio si propone di:

- a) realizzare attività di informazione ed aggiornamento rivolte ai soci od alle istituzioni interessate ai suddetti interventi;*
- b) realizzare attività di ricerca nelle aree di servizio sociale sopra indicate;*
- c) la progettazione e pubblicazione di articoli, quaderni e libri relativi alle diverse aree di intervento e ricerca;*
- d) la progettazione di giochi, ausili, materiale e strumenti utili per le attività di cui sopra;*
- e) regolare tra i soci, a mezzo di assegnazione, l'esecuzione delle opere e dei servizi assunti;*
- f) esprimere valutazioni ed indirizzi in ordine alle scelte ed alle strutture aziendali dei soci;*
- g) provvedere, in collaborazione con i soci, alla elaborazione di progetti e preventivi di interventi afferenti qualsivoglia tipo di attività rientrante nelle aree di servizio sociale di cui sopra indicate;*
- h) contribuire nel modo più efficace alla conduzione sia tecnica che economica delle attività e degli interventi assunti, prestando la dovuta assistenza ai propri soci nei rapporti con gli Enti pubblici o privati in ordine ai servizi affidati per l'esecuzione con esclusione delle attività professionali;*
- i) facilitare l'accesso al credito ai soci mediante anticipazioni sui servizi affidati, prestare collaborazione ai soci nella formulazione di programmi e progetti di interventi nel singolo socio;*
- j) disciplinare e risolvere ogni eventuale conflitto tra i soci con particolare riferimento agli ambiti di intervento ed alla possibile concorrenza fra di essi.*

Il Consorzio potrà svolgere qualunque altra attività connessa ed affine a quelle sopra elencate, nonché compiere tutti gli atti e concludere tutte le operazioni di natura immobiliare e mobiliare necessarie od utili alla realizzazione degli scopi sociali e, comunque, sia indirettamente che direttamente attinenti ai medesimi, nonché, tra l'altro, a solo titolo esemplificativo:

- 1) concorrere ad aste pubbliche e private ed a licitazioni private ed altre;*
- 2) istituire e gestire cantieri, stabilimenti, officine, impianti e magazzini necessari per l'espletamento delle attività sociali;*
- 3) quale attività non prevalente, assumere interessenze e partecipazioni, sotto qualsiasi forma, in società di capitali comunque costituite, specie se svolgono attività analoghe e comunque accessorie all'attività sociale, ciò con tassativa esclusione di qualsiasi attività di collocamento;*

4) dare adesioni e partecipazioni ad Enti ed Organismi economici, consortili e fideiussori diretti a consolidare e sviluppare il movimento cooperativo ed agevolare gli scambi, gli approvvigionamenti ed il credito;

5) concedere avalli cambiari, fideiussori ed ogni qualsiasi altra garanzia sotto qualsivoglia forma agli Enti cui il Consorzio aderisce, nonché a favore di terzi, nel tassativo rispetto dei limiti previsti dalle leggi vigenti.

Il Consorzio, altresì, potrà costituire una sezione di risparmio, disciplinata con apposito regolamento, per la raccolta di fondi fra i propri soci destinati al perseguimento degli obiettivi sociali in conformità alla vigente disciplina.

Potrà operare, eventualmente, nell'interesse sociale ed in misura residuale e non prevalente, a favore di soggetti terzi.

2.2 Composizione base sociale

Di seguito vengono riportate alcune informazioni sulla composizione della base sociale.

Base sociale anno 2023

Tipologia soci

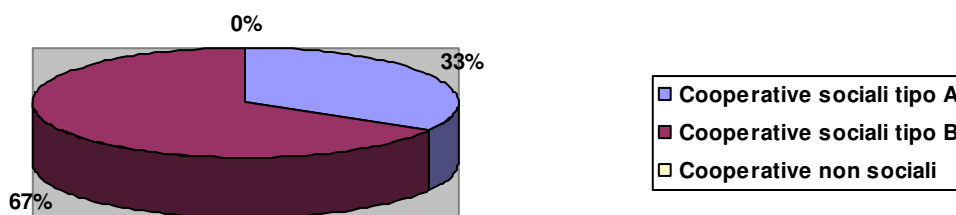

La base sociale nel tempo

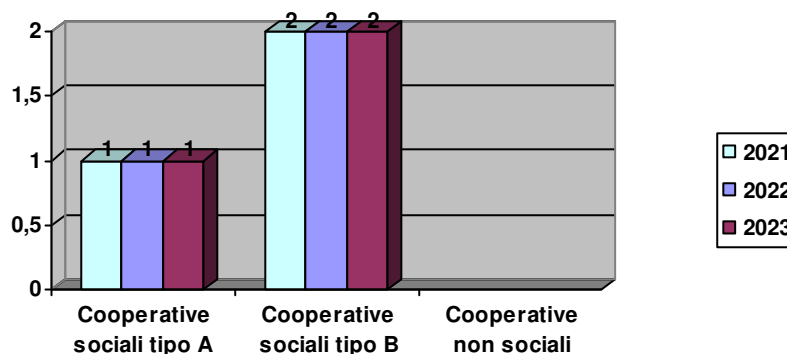

	Soci al 31/12/2022	Soci ammessi 2022	Recesso 2022	soci	Soci al 31/12/2023
Numero	3	0	0		3

2.3 Territorio di riferimento

La Cooperativa è parte integrante della rete di servizi rivolti alle aziende ed ai cittadini del territorio Cremasco, ma non solo; infatti, essendo in continua espansione, opera anche nelle zone di Cremona, Milano, Lodi. Bergamo.

La presenza nel territorio Cremasco rimane presenza "storica" per la Cooperativa, legata alla ormai pluriennale esperienza nelle aziende pubbliche e private ed al positivo rapporto di collaborazione con i referenti comunali.

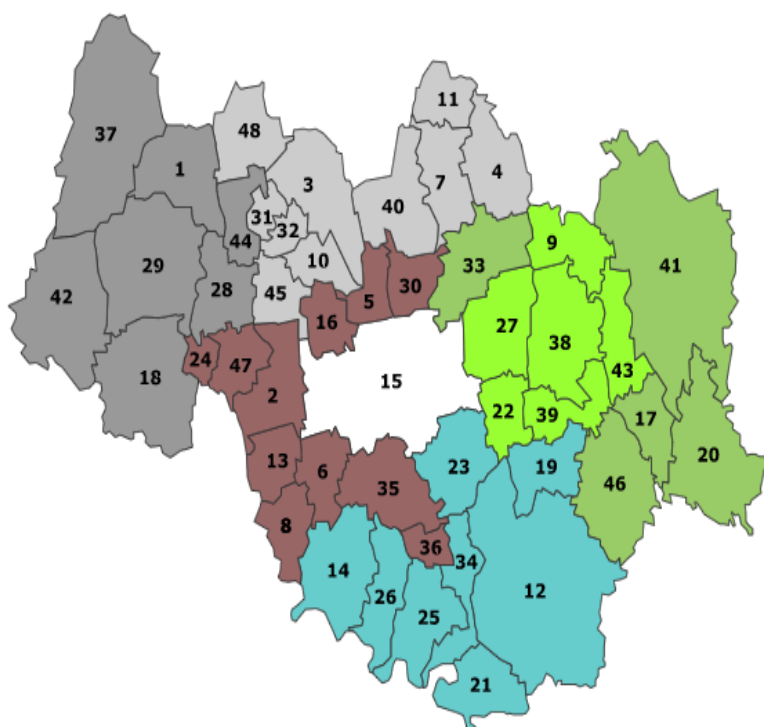

1. [Agnadello](#)
2. [Bagnolo Cremasco](#)
3. [Capralba](#)
4. [Camisano](#)
5. [Campagnola Cremasca](#)
6. [Caperonanica](#)
7. [Casale Cremasco Vidolasco](#)
8. [Casaletto Ceredano](#)
9. [Casaletto di sopra](#)
10. [Casaletto Vaprio](#)
11. [Castelgabbiano](#)
12. [Castelleone](#)
13. [Chieve](#)
14. [Credera Rubbiano](#)
15. [Crema](#)
16. [Cremosano](#)
17. [Cumignano sul Naviglio](#)
18. [Dovera](#)
19. [Fiesco](#)
20. [Genivolta](#)
21. [Gombito](#)
22. [Izano](#)
23. [Madignano](#)
24. [Monte Cremasco](#)
25. [Montodine](#)
26. [Moscazzano](#)
27. [Offanengo](#)
28. [Palazzo Pignano](#)
29. [Pandino](#)
30. [Pianengo](#)
31. [Pieranica](#)
32. [Quintano](#)
33. [Ricengo](#)
34. [Ripalta Arpina](#)
35. [Ripalta Cremasca](#)
36. [Ripalta Guerina](#)
37. [Rivolta d'Adda](#)
38. [Romanengo](#)
39. [Salvirola](#)
40. [Sergnano](#)
41. [Soncino](#)
42. [Spino d'Adda](#)
43. [Ticengo](#)
44. [Torlino Vimercati](#)
45. [Trescore Cremasco](#)
46. [Trigolo](#)
47. [Vaiano Cremasco](#)
48. [Vailate](#)

2.4 Missione

La cooperativa *CONSORZIO ARCOBALENO SOCIETA' COOPERATIVA SOCIALE*, in accordo con la legge 381/91, si propone la seguente **finalità istituzionale**:

- *Supporto allo sviluppo delle imprese cooperative socie.*

La cooperativa, nell'anno in corso, ha deciso di attuare le sue finalità istituzionali

attraverso:

- ✓ General contractor per le cooperative associate
- ✓ Elaborazione dati
- ✓ Progettazione sociale
- ✓ Formazione

La cooperativa si propone di raggiungere questa finalità attraverso le seguenti **politiche di impresa sociale**:

La Cooperativa nel perseguire la propria Missione concentra l'attenzione sulle proprie **RISORSE UMANE** considerandole il motore per il raggiungimento degli obiettivi verificabili tramite precisi indicatori.

Assumendo la centralità della persona (cliente, operatrice e operatore, cittadina e cittadino) come riferimento costante del nostro operare (servizi, strutture, organizzazione), poniamo di conseguenza la massima attenzione alle persone che costituiscono la base sociale e perciò il nostro stesso "tessuto relazionale".

L'azione costante di promozione e valorizzazione della risorsa umana è sviluppata nei due aspetti:

1) **BASE SOCIALE**: l'appartenenza dei soci alla cooperativa e la loro condivisione di principi, finalità e missione viene sostenuta e motivata nelle diverse forme di partecipazione all'impresa cooperativa, incentivandone e valorizzandone le specificità in quanto portatori di diversi interessi.

Ogni socio è imprenditore: è fondamentale, quindi, che per esso sia valorizzata e sostenuta la motivazione all'appartenenza, la partecipazione attiva, la conoscenza e il contributo agli orientamenti e alle strategie che determinano l'azione della cooperativa.

2) **COMPETENZE PROFESSIONALI**: l'effettiva possibilità di promuovere migliori opportunità nel territorio passa attraverso la realizzazione di interventi e servizi di qualità, che dipendono in gran parte dalle competenze e dalla motivazione del nostro personale.

La cooperativa, nel perseguimento della missione per il proprio agire, si ispira ai seguenti **valori**:

I valori enunciati qui di seguito finalizzano le attività ed i comportamenti della cooperativa e sono i principi ispiratori dell'operato della stessa:

- **EGUAGLIANZA**: Le regole riguardanti i rapporti tra cliente e servizio devono essere uguali per tutti. Nessuna distinzione nell'erogazione del servizio può essere compiuta.
- **IMPARZIALITÀ**: I soggetti erogatori ispirano i propri comportamenti a criteri di obiettività, giustizia ed imparzialità. Su tali criteri la Cooperativa ha istituito le clausole delle condizioni generali e specifiche per l'erogazione dei propri servizi.

- **CONTINUITA'**: L'erogazione dei servizi deve essere regolare continua e senza interruzioni
- **EFFICIENZA ed EFFICACIA**: Il servizio deve essere erogato in modo che siano garantite sia l'efficienza che l'efficacia. La cooperativa, a tale scopo, effettua il costante monitoraggio delle proprie attività, attraverso l'operato del proprio ufficio qualità.
- **RISERVATEZZA**: E' un principio fondamentale per il rispetto del cliente; tutte le informazioni, infatti, vengono trattate nel rispetto delle vigenti leggi sul trattamento dei dati sensibili e non, di cui la cooperativa viene in possesso lavorando presso di esso.

2.5 Storia

La nostra realtà cooperativa nasce nel 1978, promossa dalle ACLI (Cooperativa Lavoro GI), per dare una risposta al problema della disoccupazione giovanile ed in particolare di persone appartenenti alle fasce deboli del mercato del lavoro, svolgendo lavori di pulizia, facchinaggio e manutenzione del verde, in collaborazione con il Comune di Crema.

Negli anni successivi pur rendendoci indipendenti da chi ci aveva "iniziati", abbiamo sempre cercato di dare una risposta al bisogno del territorio, tenendo fede ai principi che avevano animato i nostri fondatori, ampliando i servizi svolti inserendo la gestione delle mense scolastiche ed aziendali, l'assistenza agli anziani domiciliare ed in struttura ed assistenza "ad personam" agli alunni portatori di handicap nelle scuole.

Negli anni novanta, l'esigenza di una riorganizzazione interna alla cooperativa, la mutata fisionomia del mercato e la nuova regolamentazione delle cooperative sociali (L.381/91), ci ha portato a rinnovare la nostra struttura, che era diventata di una certa dimensione e che forniva servizi talmente diversi fra loro da rendere difficile la gestione della cooperativa stessa.

Da qui lo spin-off, con la costituzione di tre cooperative sociali (COOPERATIVA SOCIALE IGEA "sez. A" – servizi socio assistenziali alla persona - , COOPERATIVA SOCIALE SCACCO MATTO "sez. B" e COOPERATIVA SOCIALE L'ALTERNATIVA "sez. B" - con l'obiettivo primario di inserire al lavoro persone appartenenti alle fasce deboli del mercato del lavoro, attraverso la fornitura di servizi quali pulizie, facchinaggio, manutenzione del verde, gestione mense e confezionamenti vari – a privati ed enti pubblici). Le stesse cooperative hanno poi costituito il CONSORZIO ARCOBALENO soc. coop. sociale, per mantenere la radice e valori comuni e per supportare le cooperative stesse nei servizi amministrativi, nella promozione e sviluppo della realtà cooperativa nel territorio cremasco.

Ai giorni nostri la nostra realtà consortile associa le cooperative sociali, Igea, (sociali di tipo A), Scacco Matto, Lavoro Per (sociali di tipo B).

Alla cooperativa Lavoro Per il Consorzio Arcobaleno fornisce esclusivamente servizi amministrativi di elaborazione dati. Con le Cooperative Sociali “SCACCO MATTO”, “IGEА”, sta condividendo un progetto triennale, che è stato rinnovato e modificato nel 2020 con indirizzi gestionali comuni in termini di promozione e sviluppo della cooperazione, certificazione di qualità (ISO 9001:2015), di promozione del benessere dei soci e di sviluppo commerciale ed imprenditoriale, per una maggiore presenza “sociale” sul nostro territorio.

Fin dall’inizio la nostra realtà è stata un interlocutore qualificato ed affidabile sia per l’ente pubblico che per il privato, vedendogli riconosciuta l’importante funzione di portatrice di valori quali la solidarietà, la mutualità, la gestione democratica, la professionalità, il lavoro come reale integrazione sociale, per il raggiungimento del benessere, non solo dei propri soci, ma di tutta la nostra comunità.

Rete territoriale

- il Consorzio Arcobaleno partecipa attivamente ai tavoli di lavoro/progetto (anziani, minori e inserimento lavorativo) del Piano di Zona ambito distrettuale CREMASCO;
- collabora in progetti specifici con altre realtà cooperative della provincia (SOL.CO);
- associato a CONFCOOPERATIVE (membro del Consiglio Provinciale);
- socio di Consorzio Sul Serio;
- è all’interno dell’ATS Impronte Sociali per i lavori in Coprogettazione con il Comune di Crema.

3. GOVERNO E STRATEGIE

3.1 Tipologia di governo

Nella tabella vengono schematizzate alcune informazioni rispetto agli amministratori della cooperativa:

Nome e cognome	Carica	Altri dati
Maria Simona Scandelli	Presidentessa del Consiglio di Amministrazione	Residente a CREMA
Crotti Cristina	Vicepresidentessa del Consiglio di Amministrazione	Residente a MADIGNANO
Fiorini Cristian	Consigliere del Consiglio di Amministrazione	Residente a CREMA
Scartabellati Luisa	Consigliera del Consiglio di Amministrazione	Residente a MADIGNANO
Sgarlata Rossana	Consigliera del Consiglio di Amministrazione	Residente a AGNADELLO

Il Consiglio di Amministrazione è l'organo di governo della Cooperativa. Viene eletto dall'Assemblea dei soci ogni tre anni, è composto da tre consiglieri che eleggono al loro interno il Presidente ed il Vice Presidente.

La presidentessa è la Legale Rappresentante della Cooperativa, cioè colei che è responsabile, anche penalmente, di qualsiasi atto o azione amministrativa, legale, fiscale, sociale della società rappresentata. Attualmente è Maria Simona Scandelli, che si occupa, inoltre, della Direzione Generale e funge anche da General Contractor per tutte le cooperative associate.

Il Consiglio di Amministrazione è l'organo di governo della Cooperativa. Viene eletto dall'Assemblea dei soci ogni tre anni.

3.2 Organi di controllo

Di seguito vengono fornite alcune indicazioni circa gli organi di controllo della cooperativa

Revisori contabili/società di revisione

Nome e cognome	Carica	Altri dati
Nolli Roberto	Dal 25/05/2022 all'approvazione del bilancio al 31/12/2024	data prima nomina 29/04/2005

3.3 Struttura di governo

Rispetto alla struttura di governo, si riportano alcuni dati che mostrano i processi di gestione democratica e di partecipazione della nostra organizzazione.

Il **CdA** della cooperativa CONSORZIO ARCOBALENO SOCIETA' COOPERATIVA SOCIALE nell'anno 2023 si è riunito 8 volte e la partecipazione è stata del 100%

Per quanto riguarda l'**assemblea**, invece, il tema della partecipazione degli ultimi 3 anni è meglio visualizzato dalla tabella sottostante:

Anno	Data	perc partecipazione	perc deleghe	Odg
2021	17/06/2021	50%	0%	-ESAME DEL BILANCIO DELL'ESERCIZIO CHIUSO AL 31/12/2020 E DELIBERAZIONI CONSEGUENTI. -APPROVAZIONE BILANCIO SOCIALE ANNO 2020 RELAZIONE DEL REVISORE -DIMISSIONI DEL CONSIGLIO DI AMMINISTRAZIONE -VARIAZIONE DEL NUMERO DI COMPOSIZIONE DEL CONSIGLIO DAL 3 A 5 MEMBRI -ELEZIONE DEL NUOVO CONSIGLIO DI AMMINISTRAZIONE
2022	26/05/2022	66,66%	0%	1.ESAME DEL BILANCIO DELL'ESERCIZIO CHIUSO AL 31/12/2021 E DELIBERAZIONI CONSEGUENTI. 2.APPROVAZIONE BILANCIO SOCIALE ANNO 2021 3.RELAZIONE DEL REVISORE 4.NOMINA REVISORE CONTABILE

2023	25/05/2023	66,66%	-APPROVAZIONE BILANCIO D'ESERCIZIO E RELATIVI DOCUMENTI; -RELAZIONE DEL REVISORE -APPROVAZIONE DEL BIALNCIO SOCIALE
------	------------	--------	---

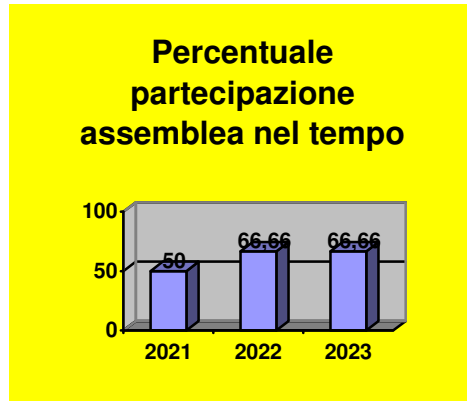

3.4 Processi decisionali e di controllo

3.4.1 Struttura organizzativa

La struttura organizzativa della cooperativa al 31/12/2023 è la seguente:

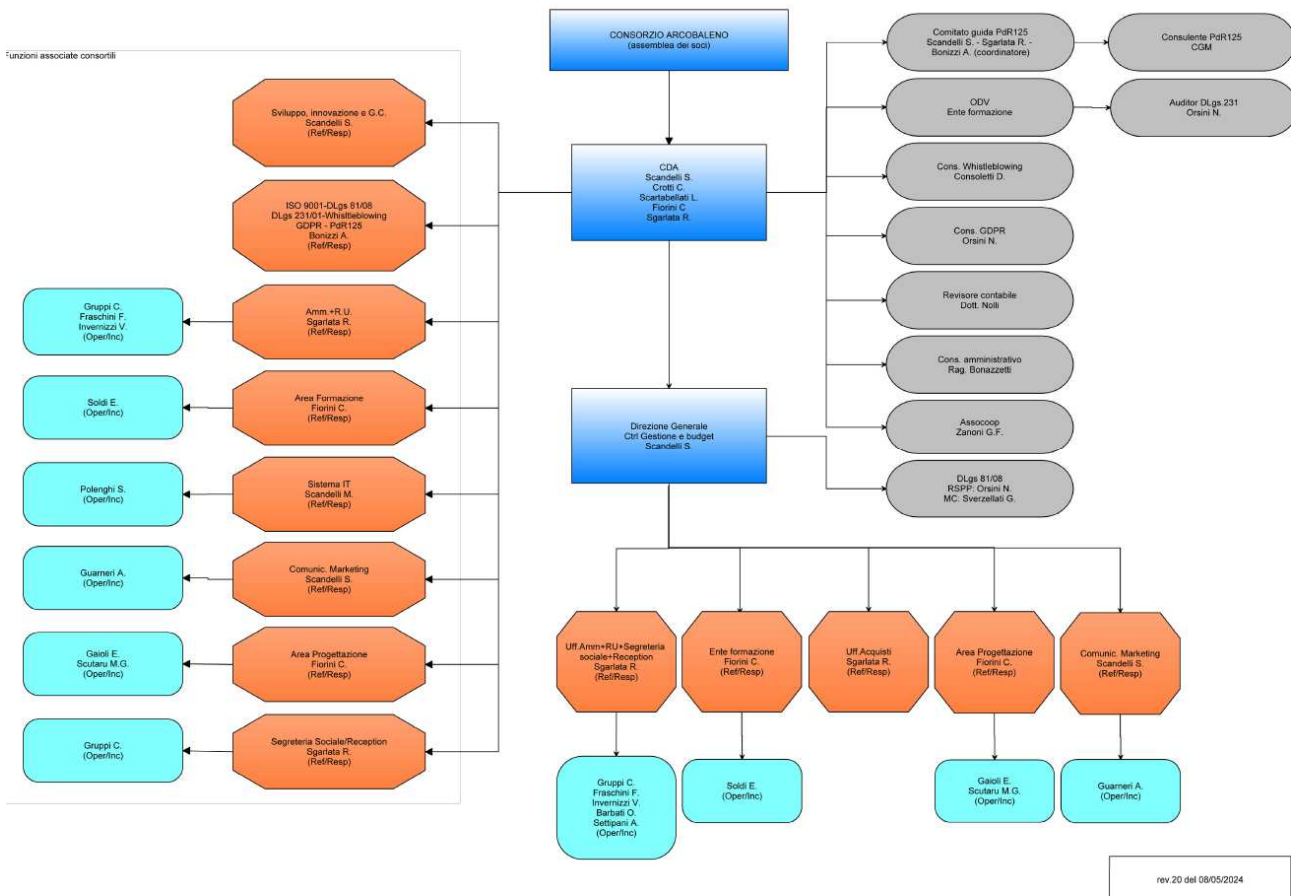

rev.20 del 08/05/2024

3.4.2 Strategie ed obiettivi

	Strategia	Obiettivi operativi
Struttura organizzativa	Coinvolgimento dell'intero sistema aziendale	Identificazione delle responsabilità e tempi di attuazione
Il mercato	Conformità dei servizi forniti e rispetto dei tempi di erogazione stabiliti	Una sempre maggiore soddisfazione del cliente
La rete	Partecipazione attiva ai tavoli di lavoro/progetto (anziani/minori e inserimento lavorativo) del Piano di Zona ambito distrettuale cremasco - collaborazione in progetti specifici con associazioni del territorio; in particolare con il Progetto FARE LEGAMI - Collaborazione in progetti specifici con altre realtà cooperative della provincia (SOL.CO) -Associazione a Confcooperative - Coprogettazione	Valorizzare le risorse del territorio in collaborazione costruttiva per rispondere ai bisogni della singola persona

4 . PORTATRICIE E PORTATORI DI INTERESSI

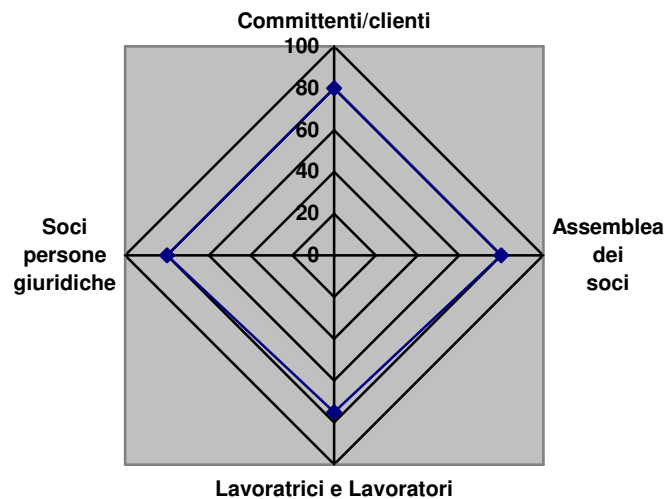

Riportiamo nella tabella la natura della relazione di ogni portatore di interessi individuato:

Portatori di interesse interni

	Tipologia di relazione
Assemblea dei soci	Essendo tutte persone giuridiche si deve considerare il rapporto con gli amministratori delle cooperative socie, i quali partecipano attivamente alle assemblee che sono in media due all'anno
Lavoratrici e Lavoratori dipendenti	Il rapporto con i lavoratori è molto stretto. Il Consorzio tiene informati la lavoratrice e il lavoratore mediante avvisi o comunicazioni allegati alla busta paga, pubblicati sulle applicazioni aziendali dedicate, via mail, pubblicati sul sito internet o esposti in bacheca. Tutto ciò per mettere la lavoratrice e il lavoratore in condizioni di operare al meglio anche attraverso corsi di aggiornamento e mediante l'utilizzo di apparecchiature all'avanguardia.

Portatori di interesse esterni

	Tipologia di relazione
Committenti/clienti	I rapporti commerciali sono consolidati e fidelizzati da anni. La Cooperativa attraverso il sistema della Certificazione di Qualità si è rivolta al cliente in un rapporto di reciproco ascolto presentandosi nella sua totalità promuovendo l'aspetto sociale, mission etc.

5. RELAZIONE SOCIALE

Vengono di seguito riportati alcuni indicatori relativi ai portatori di interessi interni ed esterni ritenuti fondamentali almeno per quanto riguarda l'attuale edizione del bilancio sociale.

5.1 Lavoratrici e Lavoratori

Il totale delle lavoratrici e dei lavoratori è: 13 incluse borse lavoro/ tirocini/ co.co.co.

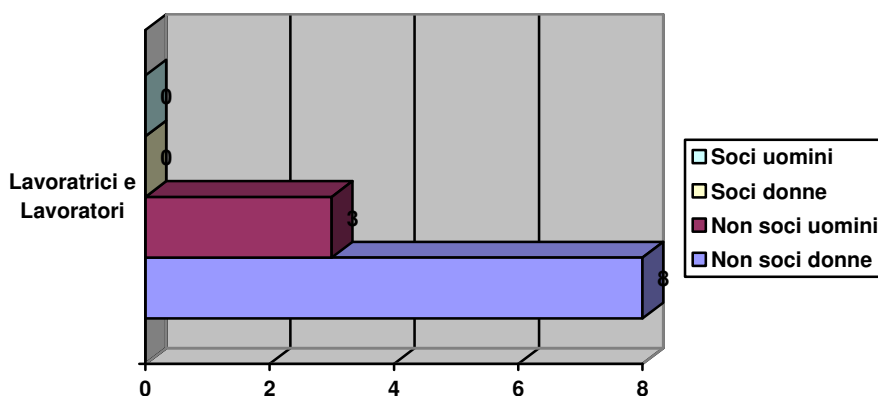

Anzianità lavorativa

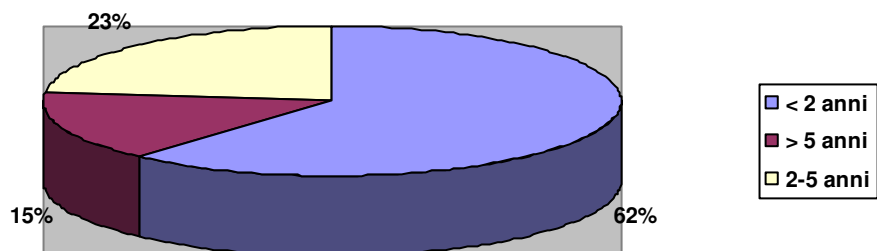

Classi di età

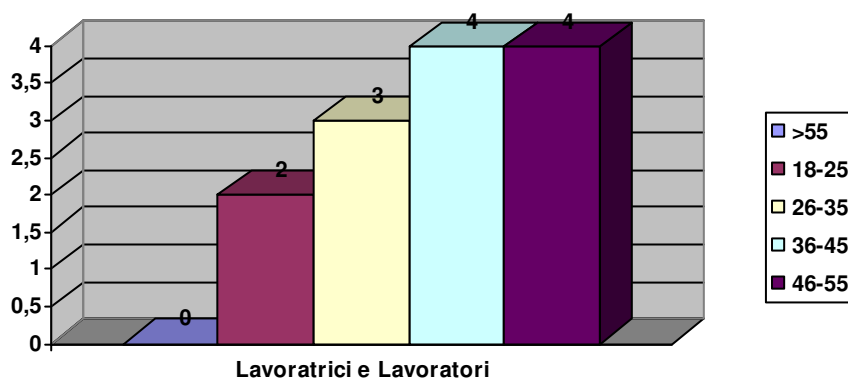

Rapporto lavoro

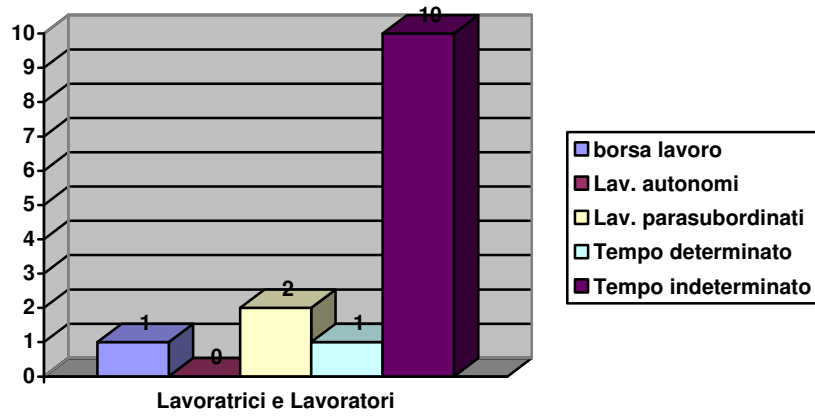

Titolo di studio

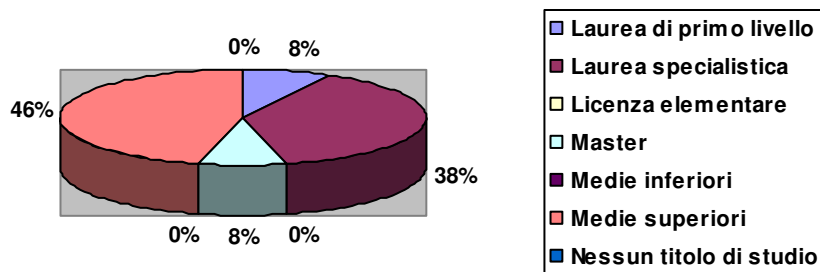

Livello contrattuale

	A	B	C	D	E
Lavoratrici e Lavoratori	1	3	4	1	2
Perc. sul tot. dei lavoratori (13) di cui 2 co.co.co	8%	23%	31%	8%	20%

LEGENDA LIVELLI CONTRATTUALI:

A = LIVELLO B1
 B = LIVELLO C1
 C = LIVELLO D1

D = LIVELLO E1 E2

E = LIVELLO F1

Alle borse lavoro ed ai Parasubordinati non è assegnato un livello contrattuale, sono in totale n.2 (20%).

Cittadinanza

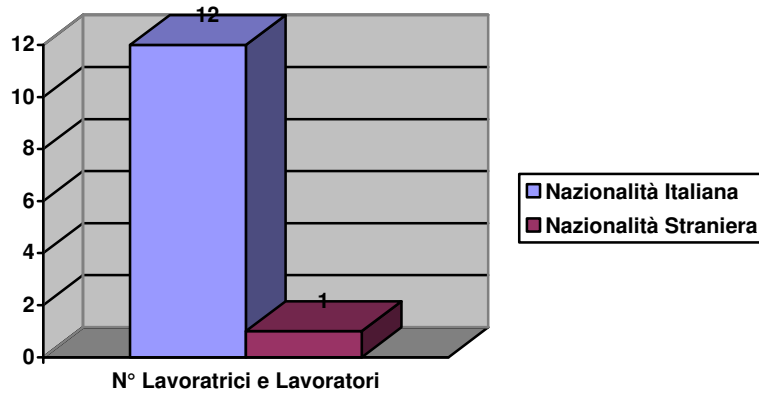

Formazione

Nell'anno 2023 le lavoratrici e i lavoratori che hanno partecipato a corsi di formazione o attività di aggiornamento sono riepilogati nella tabella sottostante.:

Nr Operatrice/ Operatori Coinvolte/i	Tipo corso	Corso	Ore frequenza
1	Aggiornamenti	Aggiornamenti esterni	2
8	Corso Privacy	Corso Privacy	34
1	Formazione iniziale all'assunzione	Formazione iniziale all'assunzione	3
3	Formazione Parità di genere	Formazione Parità di genere	11
1	FORMAZIONE SPECIFICA	FORMAZIONE SPECIFICA RISCHIO BASSO	6
1	PREPOSTO	PREPOSTO	8
1	R.L.S	R.L.S DIP > 50	8
16	TOTALI		72

Mutualità

La cooperativa mantiene la condizione di "prevalenza", in quanto cooperativa sociale, si evidenziano

di seguito tre requisiti:

- > di tipo **soggettivo**: essere cooperativa sociale che rispetta le norme contenute nella Legge 381/91;
- > di tipo **gestionale**: l'attività caratteristica della cooperativa è svolta in prevalenza per i soci;
- > di tipo **formale**: lo statuto contiene specifiche clausole di non lucratività.

Nell'anno 2023 la Cooperativa non ha deliberato ed erogato ristori.

5.2 Clienti/committenti

TIPOLOGIA CLIENTE	N° ASSOLUTO CLIENTI	FATTURATO COMPLESSIVO
PRIVATO NO PROFIT	7	658.564,00 €
PRIVATO	20	20.787,00 €
PUBBLICO	2	208.616,00 €
ENTI E FONDAZIONI	8	56.177,00 €
TOTALE	37	944.144,00 €

Tipologia clienti

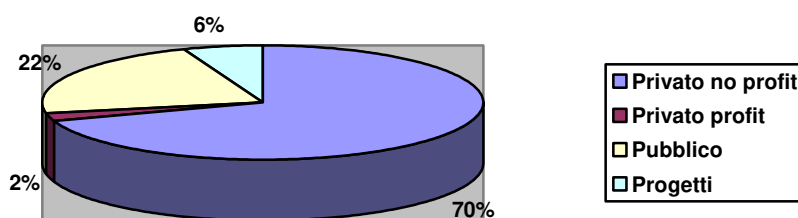

6. DIMENSIONE ECONOMICA

6.1 Valore della produzione

	2021	2022	2023
Cooperative e consorzi	571.817	532.248	658.564
Enti pubblici comuni	133.370	70.211	208.616
Imprese private	23.061	44.953	20.787
Utenti finali	142.897	117.294	0
Enti e Fondazioni per Progetti	76.500	89.783	56.177
Totale	947.645	854.489	944.144

PRODUZIONE RICCHEZZA 2023

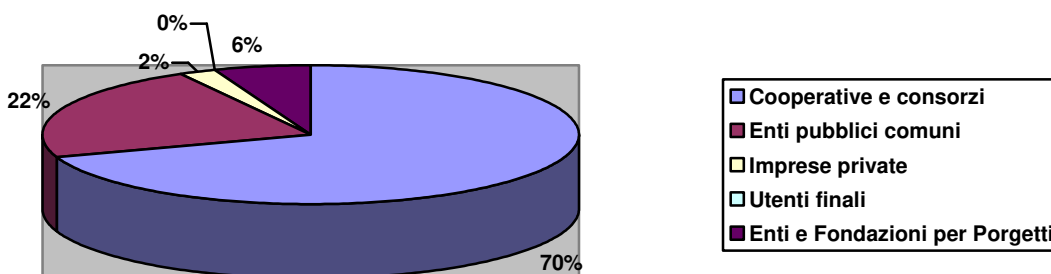

6.2 Distribuzione valore aggiunto

Nella tabella sotto riportata viene messa in evidenza la distribuzione della ricchezza economica prodotta:

Distribuzione valore aggiunto 2023

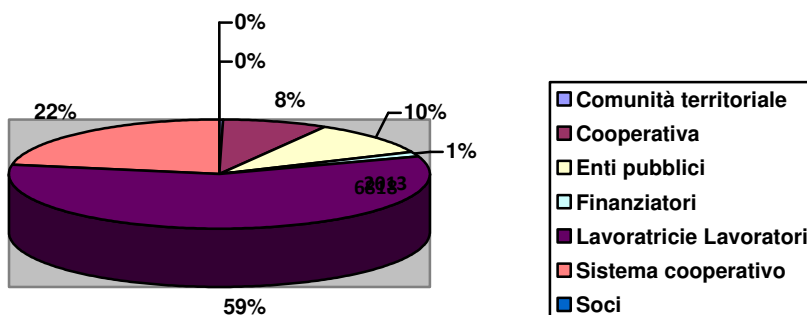

	2.021	2.022	2.023
Comunità territoriale			
Associazioni e soggetti del terzo settore	2.013,00	2.443,00	2.461,00
Subtotale 1	2.013,00	2.443,00	2.461,00
Cooperativa			
Riserve	4.030,00	16.918,00	48.237,00
Subtotale 2	4.030,00	16.918,00	48.237,00
Enti pubblici			
Tasse	1.976,00	1.223,00	1.970,00
Enti previdenziali e assistenziali	38.312,00	50.066,00	58.841,00
Subtotale 3	40.288,00	51.289,00	60.811,00
Finanziatori			
Finanziatori ordinari	15.120,00	10.121,00	8.772,00
Subtotale 4	15.120,00	10.121,00	8.772,00
Lavoratori			
Dipendenti non soci	197.501,00	239.706,00	269.713,00
Amministratori e sindaci	1.040,00	1.040,00	1.040,00
Professionisti	37.607,00	58.961,00	81.986,00
Subtotale 5	236.148,00	299.707,00	352.739,00
Sistema cooperativo			
Centrale cooperativa	877,00	877,00	877,00
Cooperative non sociali			
Cooperative sociali	243.250,00	113.344,00	133.334,00
F.do sviluppo cooperazione	124,00	523,00	1.492,00
Subtotale 6	244.251,00	114.744,00	135.703,00
Soci			
Costi per iniziative rivolte a tutta la base sociale	-	-	-
Subtotale 7	-	-	-
TOTALE	541.850,00	495.222,00	608.723,00

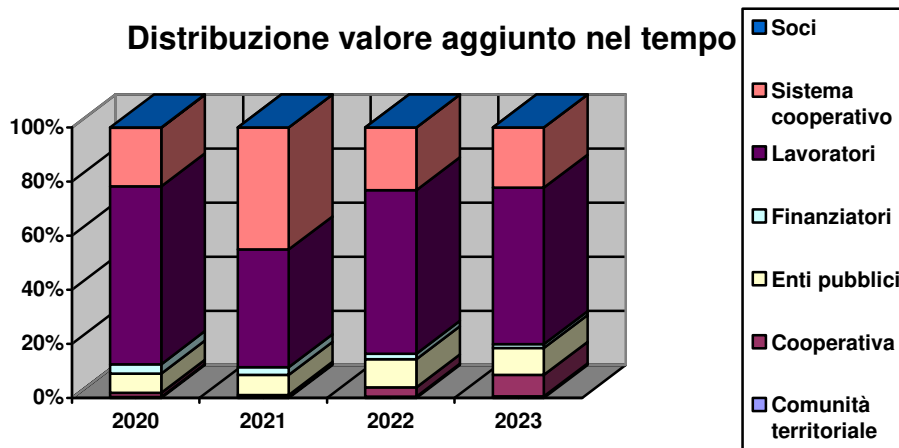

6.3 Produzione e distribuzione ricchezza patrimoniale

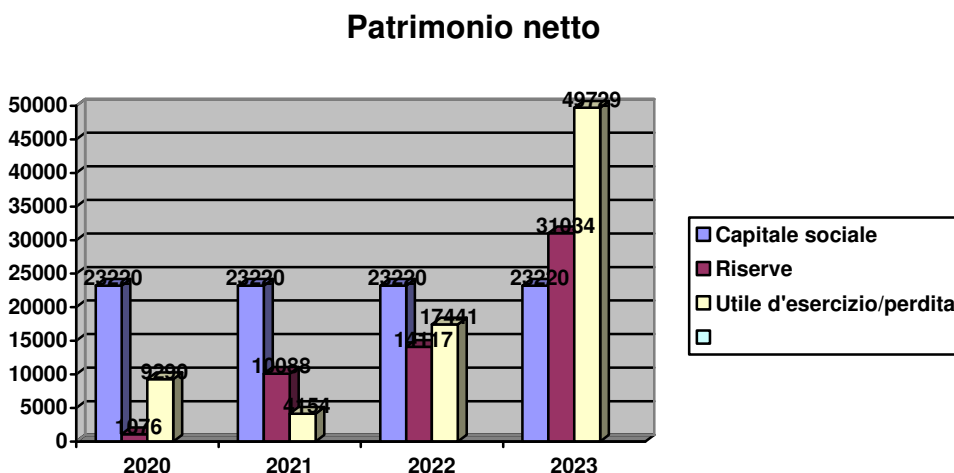

6.4 Ristorno ai soci

Nel triennio 2021 – 2022 – 2023 non sono stati deliberati ristorni ai soci.

6.5 Il patrimonio

Investimenti

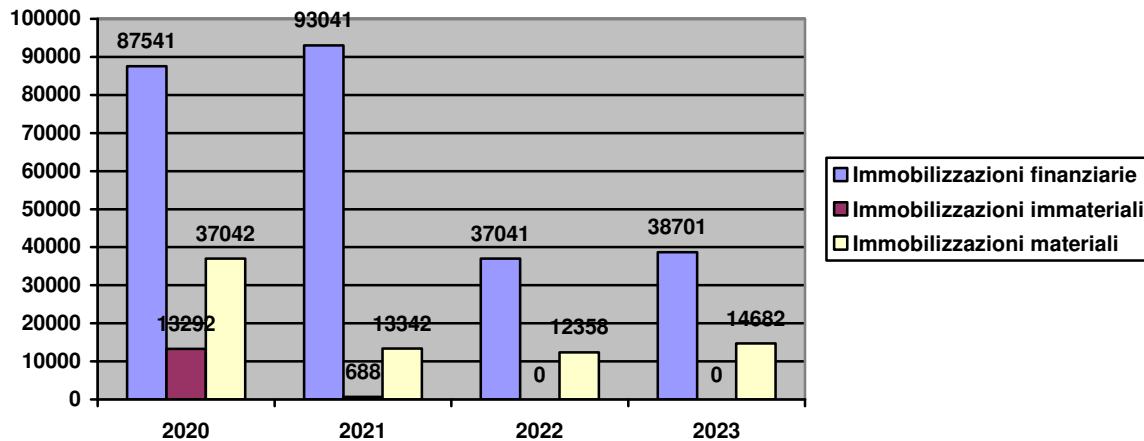

6.6 Finanziatori

Nell'anno 2023 abbiamo avuto finanziatori ordinari, istituti di credito del territorio.

7 PROSPETTIVE FUTURE

7.1 PROSPETTIVE COOPERATIVA

Attività svolta nel corso dell'anno 2023

Nel rispetto delle previsioni statutarie e delle finalità sociali ispirandosi ai principi di mutualità, solidarietà e democraticità, il **Consorzio Arcobaleno** ha operato perseguendo gli scopi sociali, economici ed educativi. Il Consorzio Arcobaleno non ha finalità lucrative ed in quanto organismo di rappresentanza e tutela degli interessi delle cooperative associate, ha fornito alle stesse, servizi in ambito commerciale, organizzativo, amministrativo e gestionale.

Il numero degli addetti conta 13 unità.

Il valore della produzione ha sfiorato € 990.000,00 con un incremento percentuale sul 2022 pari al 13,7%. Il risultato di esercizio è stato soddisfacente ed ha permesso di accantonare delle risorse per affrontare senza preoccupazione i futuri aumenti ed adeguamenti del CCNL ed integrativi territoriali, nonché di consolidare il Patrimonio netto del Consorzio.

L'area **amministrazione**, si è consolidata e riesce a soddisfare le diverse e nuove richieste dei clienti.

L'area **progettazione sociale** ha lavorato molto e si è dedicata alla presentazione di 22 progetti, alla gestione di 29 progetti, di cui 15 assegnati nel corso del 2023.

Continua, generando importanti e proficue sinergie, la collaborazione con il Consorzio Sociale Mestieri, di cui siamo diventati soci, che ha gestito diverse doti uniche e garanzia giovani. Inoltre il Consorzio Arcobaleno come **Ente di formazione**, accreditato in Regione Lombardia, che ha ottenuto per le cooperative socie e clienti esterni l'approvazione di 2 progetti formativi, e in continuità con l'anno precedente ha realizzato diversi corsi che hanno raggiunto oltre 450 lavoratori, su diverse tematiche, dalla sicurezza alla privacy, su temi specifici dei diversi servizi e attività. Inoltre nel corso del 2023 in continuità con il programma GOL, il Consorzio, in collaborazione con Mestieri, ha avviato 12 corsi di formazione dedicato a persone con RDC e in NASPI, in obbligo di frequenza, 82 partecipanti, con 3280 h di formazione erogata.

Il nostro Consorzio partecipa all'esperienza di Coprogettazione di Crema, che ha compiuto ormai cinque anni e si sottolinea il continuo consolidamento di alcuni processi che rafforzano la fiducia tra le parti e facilitano i rapporti tra enti, Comune e operatori, agevolando anche l'attività di innovazione ed andando oltre la gestione dell'ordinario. La funzionalità e l'efficacia di questo modello ha permesso di allargarne l'applicazione in qualche sperimentazione d'ambito. Tutto ciò gratifica tutti gli operatori che credono in un lavoro insieme per il bene comune, anche se gli sforzi sono importanti sia a livello di risorse economiche che personali.

Ormai da oltre 20 anni la Cooperativa aderisce al Piano di Zona Territoriale e partecipa a diversi Tavoli di Lavoro dello stesso. Fa parte del Coordinamento Cooperative del Cremasco e del Coordinamento Provinciale di Confcooperative.

Come rappresentate del territorio cremasco, il Consorzio è presente nel Consiglio Provinciale di Confcooperative.

L'applicazione attuativa della legge sulla Privacy, ci ha visti impegnati con i consulenti a rivedere le procedure per tenerle sempre aggiornate.

La Certificazione di Qualità viene rinnovata ogni anno e questo oltre a migliorare i processi organizzativi ci aiuta a tenere alta la qualità del servizio prestato.

Alla fine del 2023 il CDA ha deliberato, di avviare il percorso di Certificazione sulla Parità di Genere, questo ha permesso di dare evidenza a ciò che il Consorzio, agisce quotidianamente nel suo rapporto con i propri collaboratori e clienti; l'attenzione e la cura per la Parità di genere, per la diversità, per l'inclusione, l'integrazione, per il sostegno alla maternità e paternità, contro la violenza di ogni tipo.

Sviluppi e previsioni anno 2024

Per prefigurare i futuri scenari dell'attività 2024 non si può prescindere dagli sconvolgenti effetti che l'epidemia di Corona Virus sta determinando a livello globale, in Italia e più in particolare nel cremasco, a cui si aggiunge ora la preoccupazione della guerra in Ucraina, a causa dell'invasione della Russia a cui si è aggiunto il conflitto Israeliano Palestinese. Sconvolgimenti delle vite delle persone, delle relazioni, dei territori, dei sistemi economici e

istituzionali ma anche sconvolgimenti del modo con cui abitualmente si guarda la realtà quotidiana. Insieme a dolori, timori e incertezze questa situazione di profonda crisi costringe a distanziarsi dagli abituali filtri ideologici e da rigidità precostituite nel tentativo di riscoprire ciò su cui investire nel prossimo futuro per dare maggior senso e valore alla vita delle persone e delle loro comunità. Il futuro della presenza della cooperativa è necessariamente legato a questa ricerca, deve nutrirsi degli interrogativi che si stanno aprendo e deve al contempo essere un laboratorio di ricostruzione innovativa.

Nel contesto come sopra descritto, diventa importante riuscire a consolidare e migliorare l'esistente, sia in termini di qualità del servizio prestato sia in termini di ottimizzazione delle risorse, umane ed economiche.

Il Consorzio si concentrerà parallelamente su un focus "interno", consolidamento della governance ed amministrazione dei servizi e un focus "esterno", cioè la promozione di tutti i servizi che il Consorzio può fornire, anche attraverso l'inserimento di nuovo personale per sostenere lo sviluppo delle attività. Operativamente si punterà molto sull'attività di Formazione ai soggetti esterni al Consorzio; uno sviluppo incrementale importante dell'attività di Consorzio Mestieri e l'opportunità di allargare ulteriormente i servizi al lavoro che possiamo offrire alle aziende, con l'apertura della nuova sede di Consorzio Arcobaleno a Lodi, prevista per settembre 2024, che ospiterà sia il nuovo presidio di Mestieri, concordato con Mestieri Regionale, che una sede operativa di Arcobaleno. La presenza sul territorio Lodigiano ci darà l'opportunità di potenziare gli attuali rapporti e collaborazioni sia con gli Enti pubblici del territorio (UDP, Provincia) sia con Privati, con cui stiamo sviluppando attività e progetti, anche per le cooperative associate.

Un rinnovato forte investimento per la realizzazione della Co-progettazione con il Comune di Crema, che ancora per un anno, vista la proroga proposta dal comune di Crema, vedrà coinvolte oltre la nostra cooperativa inserita nel Consorzio Sul Serio, anche altre 25 realtà cremasche.

Gli obiettivi di sistema riguardano il continuo miglioramento dei processi interni e consortili, fatto attraverso l'adeguamento della certificazione ISO 9001:2015, nonché l'armonizzazione delle procedure L.81 e sistema Privacy ed il raggiungimento della Certificazione sulla Parità di Genere;

Continua l'adesione al nuovo Piano di Zona dell'ambito cremasco e la partecipazione ai Gruppi di Progetto dello stesso, con l'obiettivo di potenziare la rete dei vari "attori del sociale" sul territorio Cremasco favorendo le necessarie sinergie.

Il Consorzio partecipa al coordinamento delle cooperative sociali provinciale, dove si lavora per tracciare linee politiche e strategiche che possano aver un peso provinciale e regionale. Al Consorzio sono state riservate, anche in rappresentanza del territorio Cremasco, una nomina nel Consiglio Regionale di Federsolidarietà e la nomina nel Consiglio Regionale di Confcooperative.

L'adesione al Consorzio nazionale CGM permette di attivare una rete nazionale più ampia per le attività e le esperienze delle nostre cooperative, in diverse aree, come il Welfare Aziendale, la partecipazione a progetti nazionali, ecc.

Ora che il processo di fusione delle cooperative socie del consorzio è terminato, diventa fondamentale riuscire a valorizzare maggiormente le filiere dei servizi che vengono proposti dalle cooperative e che possono creare sinergie molto interessanti e proficue.

La comunicazione interna ed esterna, verso la cittadinanza e verso i nostri stakeholders, la rivisitazione continua del sito, sarà utile per rendere visibili i valori che portiamo avanti quotidianamente e valorizzare la funzione sociale che hanno le cooperative sociali;

Il Benessere dei soci anche per il 2023 rimane un focus importante di tutto il gruppo Arcobaleno, a tal fine, infatti è stato costituito il gruppo benessere soci con il compito di elaborare alcune proposte che riguarderanno:

- lo sviluppo di alcuni servizi di conciliazione vita-lavoro;
- il sostegno della "social coop card", che permette alle nostre lavoratrici e ai nostri lavoratori acquisti con sconti e prezzi calmierati con diversi esercizi convenzionati ed i servizi delle cooperative associate;
- la formazione ai soci sull'essere cooperatrici e operatori sociali.

7.2 IL FUTURO DEL BILANCIO SOCIALE

Rispetto alla prossima edizione del bilancio sociale la cooperativa si propone alcune azioni specifiche:

Gli obiettivi specifici relativi a questa edizione erano i seguenti:

- favorire la comunicazione e l'informazione interna;
- favorire l'informazione esterna;
- rispondere all'adempimento della Regione;

e per questo motivo la Cooperativa ha deciso di evidenziare le valenze:

- di comunicazione attiva
- informativa.

Di seguito individuiamo punti di forza e punti di debolezza di questa edizione per tentare di individuare gli sviluppi e gli ambiti di miglioramento per il 2020:

PUNTI DI FORZA

- la completezza rispetto l'attività, i dati salienti di gestione e la quantità dei dati riportati;
- il bilancio è stato redatto da persone interne alla Cooperativa adeguatamente formate;
- l'affidabilità dei dati esposti;
- un sistema di raccolta dati maggiormente strutturato.

PUNTI DI DEBOLEZZA

- da potenziare è il coinvolgimento degli Stakeholder (soci, lavoratori, clienti/committenti);
- poca valorizzazione del bilancio sociale e della sua comunicabilità.

Alla luce di quanto sopra esposto possiamo definire gli **OBIETTIVI SPECIFICI** per il prossimo bilancio sociale:

- a) Individuazione di modalità per un ulteriore coinvolgimento degli Stakeholder (soci, lavoratori, clienti/committenti);
- b) impostazione di un sistema di raccolta dati maggiormente organico, strutturato e di accesso immediato;
- c) rivalutazione della struttura del bilancio sociale per una più incisiva comunicabilità;
- d) armonizzazione delle procedure per la costruzione del Bilancio Sociale con il processo del Sistema di Certificazione della Qualità.

Esente da imposta di bollo ai sensi dell'art. 82 del dlgs n. 117 del 03/07/2017

La sottoscritta Scandelli Maria Simona in qualità di amministratore consapevole delle responsabilità penali prevista in caso di falsa dichiarazione attesta, ai sensi e per gli effetti dell'art. 47 del DPR 445/2000 la corrispondenza del presente documento a quello conservato agli atti della società.